FOI PRESO O PRESIDENTE Da Republica do Equador!

Bibliotheca Nacional
Av. Rio Branco, 219

Edição de Hoje * 200 Réis * 16 Paginas

Diario Carioca

Fundador: J. E. DE MACEDO SOARES

Praça Tiradentes n.° 77 | Rio de Janeiro, Quarta-feira, 21 de Agosto de 1935 | Anno VIII — Numero 2.174

A TEMPORADA TURFISTA INTERNACIONAL

Estamos proximos do encerramento da 3ª reunião internacional hippica, cujo programma já póde ser examinado á luz da experiencia adquirida.

Em toda parte do mundo procura-se fazer coincidir a estação turfista com o pleno da estação mundana. Em França o programma dos grandes classicos desenrola-se no mez de Junho; na Inglaterra o 2.000 guinéos corre-se na primeira quarta-feira de Maio, o Derby trinta e seis dias depois. O St-Léger que é a terceira prova da triplice corôa sómente se disputa no começo do Outomno.

Temos pois que o mez de Julho, pelo menos a segunda quinzena, estaria livre para as grandes festas turfistas cariocas. Parece que a observação meteorologica ha longos annos constáta que as chuvas do fim do inverno começam no São Bartholomeu. Mas a meteorologia varia muito. Este anno tivemos um diluvio no primeiro domingo de Agosto.

Parece pois que deviamos iniciar mais cedo a reunião internacional, no segundo ou o mais tardar no terceiro domingo de Julho.

São quatro actualmente as provas propriamente internacionaes do cartaz. A festa rompe com a maior de todas, o grande premio "Brasil", 3.000 metros, no primeiro domingo de Agosto. Sete dias depois os 2.800 metros do "America do Sul". Mais uma semana e já o grande "Jockey Club Brasileiro" em 3.200 metros. Depois de pequena folga de uma quinzena os mesmos animaes encontram-se no "Doutor Frontin", 2.400 metros, em 1° de Setembro!

Vê-se desde logo que o trabalho imposto aos dez ou doze infelizes protagonistas da temporada internacional é excessivo e absurdo. Sómente o cavallo-vapor poderá fornecer o esforço de quatro carreiras entre 2.400 e 3.200 metros em cinco semanas.

Essa mesma observação se faz em França relativamente ao programma classico do mez de Junho. Observe-se que o segundo domingo é reservado ao premio de "Diana" ao qual concorre exclusivamente o bello sexo. O premio "Lupin" que é a ultima prova de productos fica assim a quinze dias do "Jockey Club" e a tres semanas do Grande Premio "Paris".

Quanto ás distancias vemos que o cartaz parisiense apenas comporta 3.000 metros na grande prova de Longchamps. As duas carreiras de Chanttilly disputam-se em 2.400 metros e a prova de encerramento, o premio do "Presidente da Republica", em Saint-Cloud, é de 2.500 metros.

A quarta prova da nossa reunião internacional, reservada aos nacionaes, é o grande premio "Districto Federal" constituindo a ultima da triplice corôa. Essa prova tambem é em 3.000 metros!

Temos assim que sobrecarregamos des ou doze animaes de encargos excessivos, amiudados e em distancias estafantes. Deduz-se que a grande estação hippica carioca devia comportar duas reuniões de tres domingos cada uma em Julho e Setembro. Na primeira uma prova internacional bem dotada em milha e meia. A segunda seria no maximo em 3.000 metros. O entreinamento dos concurrentes seguiria assim um desenvolvimento logico e no ultimo domingo da reunião de Setembro poderia haver ainda uma prova de consolação fortemente dotada reservada ás coudelarias nacionaes.

Consideremos ainda a distribuição dos premios que é de interesse vital para os proprietarios e portanto para o proprio turf.

O jogo de "duplas" que parece ser invenção nacional impõe maior dotação para o "placé". De facto não se comprehende que o publico tenha o maior interesse na segunda collocação emquanto os proprietarios não consideram que o respectivo premio justifique o sacrificio de um esforço maior de seus pensionistas.

Accresce que o estimulo dos premios mesmo na Europa tende a generalizar-se, admittindo-se que mais valem muitos premios menores para muitos proprietarios, que premios grandes para poucos.

Em resumo, os ensinamentos da temporada internacional referem-se á época em que se realiza, á distribuição das provas para evitar o "surménage" dos principaes actores da peça e depois aos premios, notadamente ás percentagens das collocações. Cabe aos technicos e autoridades turfistas tomar as providencias adequadas á perfeição da grande obra da fundação no paiz de um excellente plantel de equinos puro sangue.

J. E. de Macedo Soares

O MINISTRO DA GUERRA TAMBEM ACABA DE SER PRESO!

Os collegiaes do Pedro II na redacção do DIARIO CARIOCA, vendo-se em baixo a grammatica infantil offerecida ao famoso orador municipal com a seguinte dedicatoria: "Ao pulchro vereador Henrique Maggioli, um grupo de alumnos do Collegio Pedro II offerece"

Uma Grammatica Primaria Para o Vereador Maggioli!

ALUMNOS DO PEDRO II FIZERAM UMA "VAQUINHA" PARA FACILITAR OS ESTUDOS DO FAMOSO ORADOR MUNICIPAL

O DIARIO CARIOCA Entregará Hoje ao sr. Henrique Maggioli a Grammatica Infantil Offerecida Pelos Collegiaes

Hontem á tarde, quando começava o trabalho na redacção, chegou um grupo de estudantes do Pedro II. Explicaram os garotos ao continuo:

— "Queremos falar com um redactor".

O redactor os attendeu. Disseram então que vinham pedir-nos entregassemos ao sr. Henrique Maggioli uma "Grammatica Portugueza", primaria, de João Ribeiro. E adeantaram:

— "Lemos no DIARIO CARIOCA o discurso que aquelle vereador pronunciou na Camara Municipal. Ficámos penalizados. E como achamos que o analphabetismo é a maior praga do Brasil, fizemos uma "vaquinha", cada um de nós entrou com um tostão, arranjámos 1$500 e fomos a um "sebo" comprar uma grammatica primaria para offerecer, por intermedio deste jornal, ao sr. Henrique Maggioli."

Sr. Henrique Maggioli

Um dos gurys interrompeu o collega que nos falava para dizer que para entrar na "vaquinha" tivera de economizar nas bananas do "lunch". Mas estava contente, pois pudera concorrer para alphabetizar um vereador.

Todos riram, inclusive o redactor, que continuou a ouvir o estudante que primeiro falara:

— "Comprámos uma grammatica da infancia para o sr. Maggioli por acharmos que elle ainda precisa aprender as primeiras letras. Quando aquelle vereador terminar a grammatica infantil, não teremos duvidas em fazer uma outra "vaquinha" para lhe comprar uma grammatica do ensino secundario."

Os meninos, antes de deixarem a nossa redacção, pediram que informassemos o sr. Henrique Maggioli que o seu sensacional discurso hontem publicado pelo DIARIO CARIOCA será transcripto no proximo numero do "Pronome", orgão dos alumnos do 1° anno do Pedro II, na secção "Texto a ser corrigido".

O DIARIO CARIOCA, attendendo ao pedido dos rapazes do Pedro II, enviará hoje ao sr. Henrique Maggioli a grammatica infantil que os jovens collegas daquelle vereador resolveram offerecer-lhe por intermedio desta folha.

Crise POLITICA NO CHILE

Não poude ser organizado o novo Ministerio

Presidente Arturo Alessandri

SANTIAGO, 20 (U. P.) — O presidente da Republica, depois de convidar os elementos radicaes a fazerem parte do governo, verificou que as condições impostas pelos mesmos eram exaggeradas. Entre ellas figurava a eliminação dos conservadores que integram o gabinete, o que significaria a saida do sr. Cruchaga Tocornal, actual ministro das relações exteriores.

Deante disso é muito provavel a reorganização parcial do governo, sem o concurso dos radicaes. Em tal hypothese, se demitiria o ministro do interior, sr. Luiz Salas, que, de resto, já communicou ao presidente Arturo Alessandri não continuar á testa da referida pasta. Seu substituto seria, então o general reformado Luis Cabrera ou o sr. José Plaza.

Decretara a Ditadura!

O Exercito Permaneceu ao Lado da Lei

QUITO, 20 — (U. P.) — O ministro da Guerra declarou implantada a ditadura, e nesta investido o actual presidente da Republica, decretou o fechamento do Congresso e convocou a Assembléa Constituinte para o dia 12 de outubro proximo.

Foi ordenada a prisão dos senadores da opposição.

A's primeiras horas da tarde, porém, as tropas acantonadas nesta capital e em Guayaquil declararam fidelidade ao Congresso, desconhecendo a autoridade do presidente Velasco Ibarra.

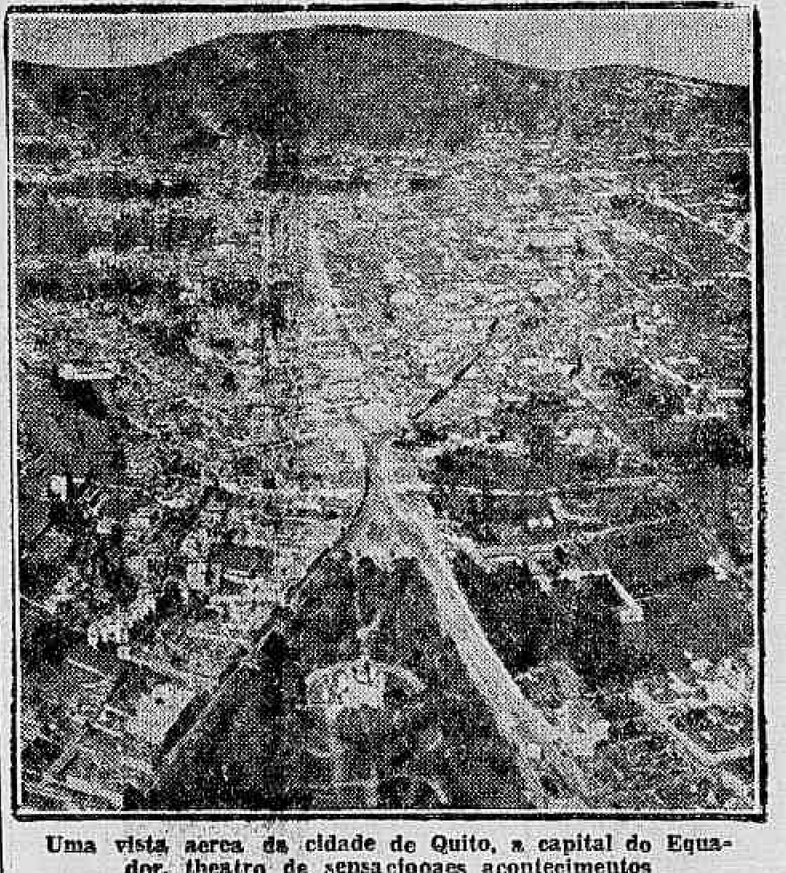

Uma vista aerea da cidade de Quito, a capital do Equador, theatro de sensacionaes acontecimentos

Embora não officialmente, soube-se que este ultimo e o ministro da Guerra tinham sido presos pelas autoridades militares, e recolhidos á Penitenciaria.

O EXERCITO FICOU COM O CONGRESSO

QUITO, 20 — (United Press) — Soube-se, pela manhã, que o governo tinha resolvido prender os senadores dr. Trujillo Naula e general Alcides Pasantes e mais outros collegas desses dois parlamentares.

Logo depois correu que o ministro da Guerra proclamara o regime dictatorial, com o mando supremo concentrado em mãos do presidente Velasco Ibarra.

O presidente do Congresso refugiou-se, então, no edificio do Supremo Tribunal, e o commercio fechou as portas.

A's dez horas da manhã foram afixados boletins em que o presidente Ibarra, considerando dissolvido o Parlamento, convocava para 12 de outubro a Assembléa Constituinte.

A's primeiras horas da tarde, porém, a situação se transformou, pois as tropas aquarteladas nesta capital e no porto de Guyaquil declararam adhesão

(Conclue na 4ª pag.)

NO SENADO

A PROMULGAÇÃO DA CARTA MAGNA DA BAHIA — O CASO DA SUSPENSÃO DE UM FUNCCIONARIO DA SECRETARIA

Sr. Medeiros Netto

O Senado realizou hontem mais uma sessão rapida e destituida de interesse. Do expediente lido constaram um officio do 1º secretario da Camara dos Deputados, remettendo a proposição que ratifica as convenções elaboradas pela Organização Internacional do Trabalho, sobre a edade minima de admissão dos menores ao trabalho maritimo e dá outras providencias e um telegramma do sr. Waldemar Falcão communicando seu embarque de regresso a esta capital, para tomar parte nas sessões do Senado.

A PROMULGAÇÃO DA CARTA MAGNA DA BAHIA

Em seguida, o sr. Pacheco de Oliveira enviou uma requerimento á mesa solicitando um voto de congratulações pela promulgação da Carta Magna da Bahia. Justificando o seu pedido, o senador bahiano disse que esse facto constitue motivo de jubilo não só para os filhos daquelle Estado como para todos os brasileiros. A Bahia fôra o berço da nacionalidade, tomando sempre attitude decisiva em todos os grandes acontecimentos da vida politica do Brasil, desde os tempos de antanho até hoje. O prospero Estado nortista vibrando, assim, a unisono, como todos os successos occorridos no paiz, merecia tambem que as outras unidades da Federação com elle festejassem o advento do seu novo regime constitucional. Dahi a razão do voto que pedia ao Senado, em cujas bancadas tinham assento representantes de todos os Estados já constitucionalizados. O requerimento foi approvado, sendo a sessão levantada logo após.

O CASO DA SUSPENSÃO DE UM FUNCCIONARIO DA SECRETARIA

Ha poucos dias tivemos opportunidade de commentar um acto da mesa do Senado, suspendendo um funccionario da secretaria, por sessenta dias. Dissemos, então, que a penalidade nos parecia excessivamente rigorosa porque essa era a conclusão a que chegaramos em face das informações que nos haviam sido transmittidas.

A proposito desse assumpto, o presidente do Senado, em deferencia ao DIARIO CARIOCA, prestou ao representante desta folha, no Monroe, amplos desclarecimentos. Segundo nos disse o sr. Medeiros Netto, a falta commettida pelo funccionario tornou-o passivel de suspensão ou demissão, conforme os termos expressos do Regulamento Interno, que nos foram exhibidos. A mesa, porém, applicou a pena mais suave levando em conta uns tantos factores que attenuam a culpa do auxiliar da secretaria. Concluindo, o senador bahiano disse que taes medidas era forçado a tomar, embora contrariando os seus desejos, para salvaguardar a ordem e a disciplina no Monroe.

Unidade Eleitoral dos cabos da Parochia da Gamboa

A "Unidade Eleitoral dos Cabos da Parochia da Gambôa", sita á rua da Harmonia n. 70, pede-nos convidar os seus associados para a reunião que ali se effectuará hoje, ás 19 horas, na qual deverão ser tratados assumptos de interesse local.

Certa de que será grande o numero que affluirá a esta reunião, a directoria desde já agradece aos seus consocios.

Dr. José de Albuquerque
CLINICA ANDROLOGICA
Affecções venereas e não venereas dos orgãos sexuaes do homem. Perturbações funccionaes da sexualidade masculina. — Diagnostico causal e tratamento da
Impotencia em moço
RUA 7 SETEMBRO, 207 — De 1 ás 6 horas

O novo chefe de gabinete da Directoria do Serviço da Reserva

Foi approvada pelo ministro da Guerra, a proposta do cel. Octavio Toledo Bandeira de Mello, para chefe do gabinete da Directoria do Serviço Militar da Reserva.

PASSAGEIROS ILLUSTRES

Pela linda aeronave "Cayçára", da Syndicato Condor, seguiram hontem para São Paulo, via Santos, o sr. Jacques Singery sua exma. esposa, seu filho Roberto e seu venerando sogro, sr. E. Remy, figura de relevo da Colonia Franceza no nosso paiz.

O sr. J. Singery, alem de ser presidente da "Alliance Française do Rio de Janeiro", benemerita instituição internacional, cuja finalidade superior é a de approximação intellectual do mundo civilizado com a França, centro de irradiação da cultura moderna, é tambem director-gerente da Sul America Capitalização companhia que faz parte do grupo da Sul America, o poderoso consorcio de seguros.

Da brilhante capacidade commercial do sr. Singery, dá testemunho o constante desenvolvimento da Empresa que administra e a confiança sempre crescente do publico nesta instituição financeira.

Foi passageiro tambem do [illegible] o engenheiro [illegible] vil, que segu[illegible] [illegible]

A Tuberculose
AUGMENTA, DIA A DIA, O SEU RAIO DE ACÇÃO
POR SER uma das doenças cujos maleficios a sciencia não conseguiu ainda debellar
A tuberculose é difficil de curar-se. Mas provem sempre de descuidos que são faceis de sanar-se: Dos menores resfriados, das minimas exhaustações e debilidades. Evite o proseguimento de qualquer desses pequenos males tomando a
EMULSÃO DE SCOTT
COM HYPOPHOSPHITOS DE CAL E SODA

O Cinema e as Crianças

A MAIOR PARTE DOS FILMS CONSTITUE UM ELEMENTO EFFICIENTE PARA A EDUCAÇÃO DOS MENORES

Commentarios em Torno de Um Acto do Illustre Juiz Burle de Figueiredo

Juiz Burle de Figueiredo

O integro juiz de Menores, no desempenho do seu cargo, tem determinado uma serie de medidas que bem mostram o seu vivo interesse pela causa da infancia, defendendo-a contra a onde de dissolução que avassalla os costumes. Essa conducta do illustre sr. Burle de Figueiredo só elogios merece, pela sua alta finalidade social e moral. E esta folha jamais negaria ao integro magistrado a justiça devida aos seus esforços em prol de uma campanha de tão grande significação para a collectividade.

Entretanto, é preciso convir que, naturalmente por excesso de zelo funccional, o digno juiz de Menores acaba de baixar um acto sobremaneira rigoroso, que não se justifica.

Referimo-nos á portaria sobre o ingresso de menores nos cinemas e casas de diversões. E' que, desta vez, o dr. Burle de Figueiredo, pode dizer-se, alterou quasi o instituto do patrio poder, attentando até contra a liberdade de locomoção. Na verdade, as medidas tomadas pelo juiz de Menores foram excessivas. O cinema, por exemplo, é hoje um meio efficiente de educação, imprescindivel á infancia. Até mesmo as "fitas" de "cow-boy", que muitos pretendem condemnar, possuem um fundo moral que constitue elemento de escól para a formação do caracter das crianças. Alli o "mocinho", que tem sempre bons sentimentos, triumpha invariavelmente sobre o bandido de instinctos grosseiros e ferozes... E no desenrolar da pellicula a petizada vibra de enthusiasmo, numa "torcida" louca pelo seu herói, que representa o bem combatendo e derrotando o mal. Essa lição os menores não esquecem nunca e, fóra da sala de projecção, procuram representar o papel do homem recto contra o facinora, da lei contra o crime, da ordem contra a indisciplina. Estamos citando uma excepção. Nos casos communs, os programmas cinematographicos constituem excellentes aulas de educação artistica, mundana, scientifica, social, moral, politica, civica, religiosa, conforme os diversos themas agitados no "écran". Bem sabemos que ha films condemnaveis. Mas, para esses, lá figura o "improprio para menores", que é uma especie de "on ne passe pas"...

Ahi está porque agora somos forçados a divergir de um dos aspectos da brilhante orientação do juiz Burle de Figueiredo.

Dizia-se sargento do 1º Grupo de Obuzes

O GENERAL EURICO DUTRA MANDOU EXCLUIL-O

Havendo duvidas no Exercito quanto á situação de Flavio Rodrigues da Silva, que se dizia segundo sargento, sendo por este motivo incluido no 1º Grupo de Obuzes, em S. Christovão, o general Eurico Gaspar Dutra, commandante da 1ª Região Militar, deante da serie de irregularidades encontradas para ser apurada a sua verdadeira situação, resolveu, uma vez que esse individuo não satisfaz os requisitos para exercer esse posto, usufruindo as vantagens delle decorrentes e figura com essa graduação sem sequer ter prestado o compromisso regulamentar do juramento á Bandeira, determinar a sua exclusão das fileiras do Exercito e do 1º Grupo de Obuzes.

Caixa de Aposentadoria e Pensões Para os Empregados em Industrias

SERA' NOMEADA BREVEMENTE, PELO MINISTRO DO TRABALHO A COMMISSÃO DESTINADA A ELABORAR O RESPECTIVO ANTE-PROJECTO

Sr. Agamemnom Magalhães

O ministro do Trabalho recebeu hontem em seu gabinete uma commissão da União dos Empregados em Fabricas de Tecidos.

O sr. Agamemnom Magalhães que manteve demorada e cordial palestra com os representantes operarios lhes prometteu que nomeará, dentro em breve, a commissão destinada a elaborar o ante-projecto de criação do Instituto de Pensões e Aposentadoria dos Operarios em Fabricas de Tecidos, a exemplo do que foi criado para a classe dos commerciarios.

Apresentações á Directoria de Aviação

Apresentaram-se hontem, á Directoria de Aviação, os seguintes officiaes:

Ten. coronel Lysias Augusto Rodrigues, da D. Av., pro ter regressado no dia 18 de Porto Alegre e ter de seguir para Matto rosso, hoje, a serviço do C. A. M.; major Edgard Ferreira da Silva, da D. Av., por ter de seguir hoje para Matto-Grosso, em missão especial; cap. Miguel Lambert, do 3º R. Av., por ter vindo de São Paulo onde se achava á serviço do 3º R. Av. e por ter de regressar; cap. Salvador Moreira de Souza Lima, do 3º R. I., por ter sido transferido do 9º para o 2º R. I., continuando na E. Av. M.; 2º tenente Adllemar Scaffa de Azevedo Falcão, do 1º R. Av., por ter vindo de Curityba e ter sido transferido do 5º R. Av. para o 1º R. Av., continuando em transito até o dia 5 de setembro proximo vindouro.

Para a reintegração dos funccionarios publicos demittidos

JA' FORAM NOMEADOS OS MEMBROS DA COMMISSÃO REVISORA

Pelo sr. Getulio Vargas, presidente da Republica, foram assignados na pasta da Justiça os decretos de nomeação do presidente e demais membros da Commissão Revisora instituida nos termos e para os effeitos expressos no paragrapho unico do artigo 18 das Disposições Transitorias da Constituição da Republica, afim de estudar e dar parecer sobre a situação dos funccionarios publicos demittidos pelo poder discricionario.

Para a presidencia da importante commissão foi nomeado o ministro Bento de Faria, da Côrte Suprema; e para seus membros effectivos foram nomeados os srs. Luiz Gallotti, 2º procurador da Republica; José Philadelpho de Barros e Azevedo, procurador geral do Districto Federal; Eugenio de Lucena, consultor juridico do Ministerio da Viação; e Fernando Antunes, consultor juridico do Ministerio da Justiça.

O ministro Bento de Faria, presidente da Commissão, já está providenciando a organização do respectivo apparelhamento para dar inicio aos trabalhos, tendo nomeado secretario-geral o sr. Abreu Filho, que já exerceu a contento identicas funcções, junto á Commissão de Reforma da Justiça Nacional, que fôra tambem presidida pelo illustre ministro Bento de Faria.

Dr. Alvaro Moutinho
Doenças dos rins, bexiga, prostata, etc. Cura rapida sem dor
da GONORRHE'A
aguda ou chronica e suas complicações no homem e na mulher, prostatites, cistites, orchites. Inflammações do utero ovarios, etc. Tratamento pela electricidade. Diathermia. D'Arsonvalização. Oronotherapia. Estreitamento da Urethra.
IMPOTENCIA
10 ás 18 — Buenos Aires, 77-4.

Opinando em definitivo sobre os concursos realizados na Faculdade de Medicina

COMO RESOLVERA' O CONSELHO UNIVERSITARIO OS DEBATIDOS CASOS DOS CONCURSOS DE CLINICA GYNECOLOGICA E CLINICA DE DOENÇAS INFECCIOSAS E TROPICAES

Reuniu-se, hontem, sob a presidencia do reitor interino, professor Candido de Oliveira Filho, o Conselho Universitario do Rio de Janeiro. Depois de resolvidos varios assumptos constantes da ordem do dia, a sessão foi suspensa para sómente hoje opinar definitivamente sobre os concursos realizados ha tempos na Faculdade de Medicina, para o preenchimento das cadeiras de clinica gynecologica e clinica de doenças infecciosas e tropcaes.

Na sessão de hoje o Conselho Universitario deverá pronunciar-se egualmente sobre uma indicação do professor Mauricio de Medeiros, no sentido de ser solicitada do Governo a revisão das equiparações a institutos de ensino superior, cassando as daquelles que não cumpram o disposto na letra "f" do art. 150 da Constituição, isto é, "não assegurem aos seus professores remuneração condigna", considerando-se condigna a remuneração que a União paga aos seus professores cathedraticos universitarios.

O abono provisorio na Marinha

O titular da pasta da Marinha communicou ao director de Fazenda da Armada que aos reformados e aos reservistas de 1ª classe, em serviço activo, exercendo funcções de qualquer natureza, cabe o abono provisorio de que trata o decreto n. 51, de 14 de maio ultimo, e que o mesmo abono é cabivel aos contratados e aos nomeados para o serviço da Marinha até 16 de julho do corrente anno, cujos actos de admissão concedem o direito a honras e regalias, vencimentos e vantagens dos postos militares.

Alterações na secretaria do Supremo Tribunal Militar

O ministro almirante presidente do Supremo Tribunal Militar, por despacho de hontem, concedeu tres mezes de licença para tratamento de saude ao 2º official da Secretaria cap. Amilcar da Costa Rubim; e, nomeou para substituil-o, interinamente, o 3º official effectivo, 1º tenente Octavio de Castro. E para o logar de 3º official foi nomeado, tambem interinamente, o reservista naval Roberto de Noronha.

A SESSÃO DE HONTEM NA CAMARA DOS DEPUTADOS

As homenagens do Poder Legislativo no centenario da morte do Visconde de Cayru' — Congratulações — A promulgação da Constituição bahiana — Só hoje falará o sr. Borges Medeiros

Sr. Waldemar Ferreira

Passou hontem o centenario da morte de José da Silva Lisbôa, visconde de Cayru'. A Camara homenageou, tambem, a memoria desse grande estadista dos tempos coloniaes, cujo nome está ligado não só á historia do nosso desenvolvimento economico, mas á independencia do Brasil.

Assim, a bancada bahiana requereu que a sessão fosse consagrada a essa homenagem. O sr. Homero Pires encaminhou a votação desse requerimento e de um outro congratulatorio pela promulgação da Constituição bahiana. O sr. Luiz Vianna Filho associou-se a essas homenagens em nome da bancada autonomista, o mesmo fazendo o sr. Wanderley Pinho.

Falou, ainda, o sr. Waldemar Ferreira, que, como os outros oradores, exaltou a personalidade do notavel economista patricio, cujo maior esforço prestado ao progresso do nosso paiz foi o de abrir os nossos portos á navegação mundial.

Foi, por fim, nomeada para representar a Camara nas homenagens da cidade áquelle saudoso brasileiro a seguinte commissão: srs. Octavio Mangabeira, Pedro Calmon, João Mangabeira, Luiz Vianna Filho, Pedro Lago, Wanderley de Pinho e Leoncio Galrão.

SOBRE A ACTA

Sobre a acta falou primeiro o sr. Pedro Aleixo, que lembrou haver um engano nas votações da vespera, pois que, em vez de approvado o projecto, o plenario deu o seu assentimento ao substitutivo estabelecendo regras para o reconhecimento de sociedades de utilidade publica.

Sr. Homero Pires

Fizeram ainda rectificações os srs. Diniz Junior e Raul Bittencourt.

FALARA' HOJE O SR. BORGES DE MEDEIROS

O sr. Borges de Medeiros só hoje falará sobre a proposta orçamentaria do governo.

Instituto dos Advogados

SESSÃO COMMEMORATIVA DO CENTENARIO DE CAYRU'

Realiza-se amanhã, ás vinte e meia horas, no Instituto da Ordem dos Advogados Brasileiros, a sessão commemorativa do centenario da morte do grande jurisconsulto patricio, José da Silva Lisbôa, Visconde de Cayru', autor do primeiro Tratado de Direito Mercantil publicado em lingua nacional, ha mais de um seculo.

Além do orador official, dr. Linneu de Albuquerque Mello, que dissertará sobre a vida e a obra do glorioso advogado e estadista brasileiro, falará o dr. Alfredo Balthazar da Silveira sobre "O papel de Cayru' na Assembléa Constituinte de 1823".

A sessão é publica, não havendo traje de rigor.

TINTA BRASILIA
A MELHOR

CLINICA DE VIAS URINARIAS
Dr. Samuel Kanitz
Membro da Sociedade de Urologia da Allemanha, ex-assistente dos professores Lichtemberg, Lewin, Joseph, de Berlim e Haslinger, de Vienna, Especialistas em doenças dos Rins, Bexiga, Prostata, Urethra, Doenças de Senhoras, Diathermia. Ultra Violetas. Consultorio: 7 de Setembro, 42-Sob., das 13 ás 17 horas. Phone: 23-3531.

Novamente Em São Paulo, Presa, a Joven Jenny Gleiser?

DEPOIS DE 35 DIAS SEQUESTRADA, APPARECE EM UM TREM, A CAMINHO DE SÃO PAULO, A JOVEN PARTICIPANTE DO CONGRESSO ESTUDANTIL

A desapparecida Jenny Gleizer

A opinião publica tem voltadas as suas vistas, de alguns dias a esta parte, para a figura singular da joven participante do Primeiro Congresso Estudantil, Jenny Gleizer, cujo desapparecimento encheu de apprehensões não só a sua familia nesta capital, como os seus companheiros naquelle conclave

Surgiu depois em um jornal de Campinas a noticia do apparecimento, na cadeia publica daquella cidade paulista, da joven menor mysteriosamente desapparecida na capital bandeirante.

NOVAMENTE DESAPPARECIDA JENNY GLEIZER

Apparece, agora, nos jornaes, outra vez o pae da moça e relata o desapparecimento, pela segunda vez, da filha, dando divulgação a dois despachos telegraphicos dirigidos respectivamente aos ministros da Justiça do nosso paiz e do governo da Rumania, nesta capital.

Tratando-se de uma menor de 17 annos, o sr. Gleizer quer que lhe seja devolvida pela policia paulista, que a tem guardada, sem qualquer formalidade legal, ha 35 dias.

DE NOVO EM S. PAULO A JOVEN JENNY?

Os organizadores do Primeiro Congresso Estudantil, do qual Jenny Gleizer fazia parte; dirigiram um communicado á imprensa historiando o desnorteamento tentado pela policia e asseverando que a sua companheira continua presa. A verdade é que Jenny, no sabbado, foi embarcada, á noite, no trem que passa por Campinas, com [illegible] a São Paulo, tendo o [illegible] de In[illegible] negado que houvesse chegado ali.

Em Missão de Intercambio e Fraternidade Americana

Chegou Hontem ao Rio Uma Brilhante Delegação de Estudantes Argentinos — A Visita ao Presidente da Republica

Os academicos argentinos no palacio do Catte te, em visita ao presidente da Republica

Pelo "Alcantara" chegou hontem á nossa capital uma delegação de estudantes argentinos chefiada pelo prof. Enrique Locan, cathedratico de Direito Politico da Universidade de Buenos Aires. Os nossos jovens visitantes são portadores de diversas mensagens de saudações de classe estudantina portenha aos seus collegas brasileiros, e entre outras solennidades que aqui realizarão figuram a inauguração de uma bibliotheca de autores argentinos no Directorio Central do Estudantes da nosa Universidade e as homenagens que serão prestadas a Teixeira de Freitas e Ruy Barbosa.

Hontem mesmo, á tarde, o presidente da Republica recebeu os estudantes portenhos, no palacio do Cattete, onde o prof. Loncan teve opportunidade de entregar ao chefe da Nação uma carta do presidente Justo endereçada a sua ex.

Os visitantes mantiveram-se em animada palestra com o presidente Getulio Vargas, tendo sua ex. opportunidade de se referir á recent eexcursão ao paiz vizinho com palavras de grande carinho e affecto pelas manifestações de grande amizade recebidas do governo e do povo argentino.

A delegação universitaria argentina se fez acompanhar na visita pelos academicos senhorinhas Alzira Vargas, Gerusa Camões, Zéa Pinho, Geraldo Mascarenhas da Silva, Affonso Campiglia, Aurelio Ferreira Guimarães, Paulo Almeida Neves e outros estudantes brasileiros.

— Hoje a embaixada de universitarios argentinos visitará os ministros Macedo Soares e Gustavo Capanema, prefeito Pedro Ernesto e o embaixador da Republica Argentina.

O general Isidoro Dias Lopes está pleiteando o pagamento de vantagens

No requerimento em que o general Isidoro Dias Lopes, pede o pagamento de vantagens de sua reforma relativos aos annos de 1924 a 1929, o director do Serviço de Fundos do Exercito, proferiu o seguinte despacho: "Satisfaça as exigencias da 1a Secção desta Directoria."

HOJE
200 contos!
NA ESQUINA DA SORTE
Casa GUIMARÃES Ltda.
RUA OUVIDOR, 50 - ESQ. 1.º DE MARÇO - "A ESQUINA DA SORTE"
STANDARD

A Mocidade Academica Adhere á Glorificação De Ruy Barbosa

MANIFESTAÇÕES DE APOIO DO DIRECTORIO CENTRAL DOS ESTUDANTES, DO CENTRO CANDIDO DE OLIVEIRA E DO CENTRO DE ESTUDOS RUY BARBOSA

O monumento ao grande brasileiro de ve ser obra de contribuição nacional

A campanha do DIARIO CARIOCA pela criação de um monumento que glorifique a figura maxima de Ruy Barbosa veiu despertar um grande enthusiasmo em todas as classes sociaes desta capital. E não podia deixar de ser assim, dada a estatura moral daquelle que deixou o seu nome immenso plasmado, em letras de ouro, em todas as manifestações da vida brasileira. Hontem era a adhesão valiosa do Instituto da Ordem dos Advogados Brasileiros, symbolizando a homenagem dos cultores do Direito ao maior dos seus mestres.

A VOZ DA MOCIDADE

Agora coube a vez á mocidade estudiosa das nossas escolas superiores. Ruy Barbosa foi até o ultimo dia da sua vida agitada, um espirito moço. Procurava os moços para manter vivo no seu coração de lutador a mesma sentelha fulgurante de um grande e indomavel patriotismo. Por isso mesmo a mocidade brasileira não ficou indifferente ao appello que lhe dirigiu o DIARIO CARIOCA. E com a valiosa adhesão dessa gente que sabe vibrar e querer, temos a certeza de que a idéa estará dentro em breve integralmente victoriosa.

FALA O PRESIDENTE DO DIRECTORIO CENTRAL DOS ESTUDANTES

O sr. Geraldo Mascarenhas da Silva, presidente do Directorio Central dos Estudantes veiu hontem á nossa redacção. E nos trouxe o apoio da mocidade universitaria do Districto Federal.

— Ruy Barbosa, disse-nos aquelle moço, não é sómente um symbolo da nossa cultura. E' um symbolo do proprio Brasil. Vamos trabalhar pela causa que o DIARIO CARIOCA agitou. Não pode haver idéa mais nobre do que essa para ser abraçada sem relutancia pelos moços do Brasil! Nós faremos o monumento de Ruy Barbosa.

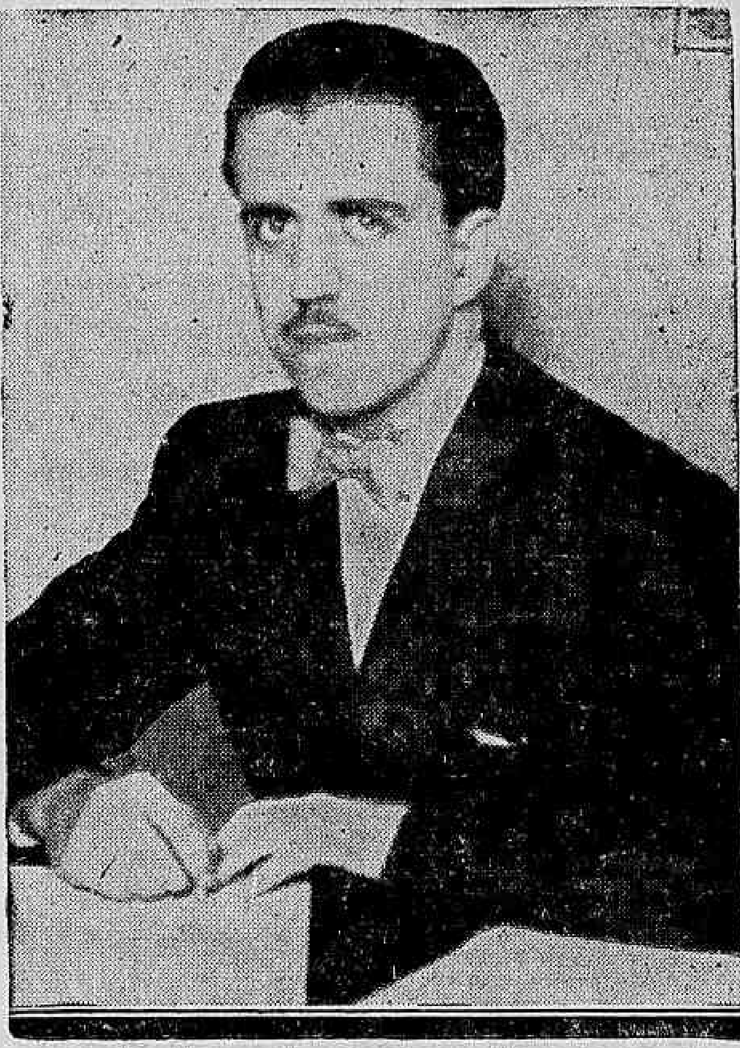

Sr. Geraldo Mascarenhas da Silva, presidente do Directorio Central dos Estudantes

O CENTRO CANDIDO DE OLIVEIRA

Procurou-nos, hontem o sr. Affonso Campilha, presidente do Centro Candido de Oliveira, da Faculdade de Direito. Veiu trazer a adhesão do Centro á idéa do monumento ao mestre. Os estudantes a elle filiados estão enthusiasmados e vão traçar um programma de acção, esperando contar com o concurso de todos os academicos do curso de sciencias juridicas e sociaes desta capital.

O CENTRO DE ESTUDOS RUY BARBOSA

O sr. Augusto de Almeida Filho, presidente desse centro, veiu tambem nos dar seu inteiro apoio. O centro tem como patrono aquelle que se pretende glorifiar no bronze eterno. E, com o maior sentimento de civismo, está disposto a trabalhar pelo monumento.

— Esse monumento, disse-nos o referido moço, deve ser uma obra de contribuição nacional. E o DIARIO CARIOCA deve appellar para todos os governadores dos Estados, afim de que estes contribuam para a victoria dessa campanha.

ANNUNCIA-SE PARA Hoje Uma Sessão Agitada Na Camara Municipal

ONZE ORADORES INSCRIPTOS PARA TRATAREM DA CRIAÇÃO E ORGANIZAÇÃO DAS SECRETARIAS GERAES DA PREFEITURA

Hontem, os Srs. Attila Soares e Frederico Trotta Quasi Se Engalfinharam Por Causa do General Rabello...

Sr. Frederico Trotta

Mais uma sessão realizou hontem a Camara Municipal. O sr. Attila Soares, discutindo a acta, solicitou uma rectificação do sr. Frederico Trotta, em cujo discurso havia allusões as idéas politicas do general Manoel Rabello.

O sr. Frederico Trotta aparteou o seu companheiro de bancada. Os dois vereadores autonomistas começaram a trocar amabilidades dignas do Morro do Pinto. Insulto puxando insulto, ameaça puxando ameaça. De repente, o sr. Attila Soares deu um pulo e tentou agarrar a garganta do senhor Trotta. Ahi, intervieram vereadores, tachygraphos e jornalistas. Mantiveram á distancia os dois vereadores, impedindo que a aggressão physica se verificasse. Não conseguiram, porém, impedir a aggressão falada. Porque os insultos continuaram, augmentando mesmo numa proporção que lembrava certas ruas barulhentas do outro lado da praça Onze. E, emquanto se insultavam, trocando palavras feias, os srs. Attila Soares e Trotta procuravam desvencilhar-se dos que os seguravam. O primeiro esboçou uns golpes de catch-as-catch-can. Parecia um alumno do conde Nowina. O sr. Trotta, por sua vez, pôz em pratica os seus conhecimentos de capoeiragem. Mas quando um não quer, dois não brigam, e os apaziguadores conseguiram liquidar o incidente...

O SR. RUY ALMEIDA CONTRA O AUGMENTO

A altercação fez com que a sessão fosse suspensa por 15 minutos. Ao ser a mesma reaberta, o sr. Ruy Almeida falou, para combater o augmento do subsidio, affirmando que a emenda sobre a ajuda de custo deve constituir um projecto á parte, de maneira a que os vereadores assumam integralmente a responsabilidade da bandalheira.

AFINAL, VAE SER DISCUTIDO HOJE

Na ordem do dia, depois de terem feito uso da palavra varios vereadores, foram approvados quatro projectos. Antes de terminar a sessão, o sr. Ernani Cardoso, que presidia, foi interpellado pelo sr. Clapp Filho, a quem declarou que o substitutivo ao projecto que trata da creação e organização das secretarias geraes da Prefeitura fôra incluido na ordem do dia da sessão de hoje.

— Graças a Deus! — gritou,

Sr. Attila Soares

alliviado, o leader Rocha Leão.

Commentou o sr. Edgard Romero:

— Vamos ter sessão nocturna e projecto approvado no duro.

ONZE ORADORES INSCRIPTOS HOJE

A sessão de hoje promette ser assim sensacional. Vae ser discutido o já famoso projecto da creação e organização das secretarias geraes. Inscreveram-se para falar hoje os srs. Alberico de Moraes, Clapp Filho, Henrique Maggioli, Frederico Trotta, Ernani Cardoso, Attila Soares, Yvan Pessôa, Heitor Beltrão, Correia Dutra, Jansen Muller e Romero Zander. O ponto de vista do sr. Pedro Ernesto será interpretado pelo leader Rocha Leão, que será secundado pelos sub-leaderes Adalto Reis e Clapp Filho.

De automovel, de omnibus e... mesmo de tilbury vá, hoje, ao

Casino da Urca

ver as lindas bailarinas do

"PARADISE OF NEW YORK"

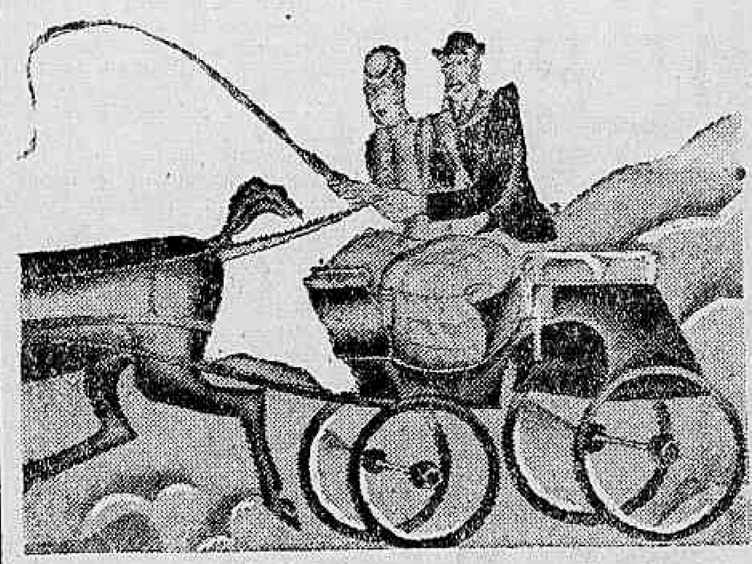

Toda a vertiginosa trepidação da Broadway revivida pelo rythmo magico de 36 pernas maravilhosas

CASINO BALNEARIO DA URCA

Tres orchestras, dirigidas pelos maestros COBIAN E IZIDRO BENITEZ

"Summula"

Mais um numero de "Summula" posto em circulação. A synthese do pensamento universal, nome pelo qual é conhecida, essa revista traz nas suas com paginas illustradas pelos mais famosos caricaturistas mundiaes, innumeras notas literarias e scientificas e artigos magistraes de André Maurois, H. G. Wells, Bernard Shaw, José Vasconcellos, René Benjamin, Jean Rostand, Romain Rolland e muitos outros mestres da penna que discorram sobre os mais variados assumptos. No genero é a revista de cultura mais interessante do Brasil.

Protesto contra um parecer do Conselho Nacional de Educação

O dr. Fernando de Moura Vianna protestou perante o juiz da 2ª Vara Federal contra o parecer do Conselho Nacional de Educação que contraria o do exmo. sr. ministro da Educação e exmo. sr. Procurador dos Feitos daquelle Ministerio que manda restabelecer o registo do seu diploma de medico, tendo sido intimados a depôr os drs. Reynaldo Porchat, Raul Leitão da Cunha, Cesario de Andrade, Marechal Marques da Cunha, Samuel Libanio, padre Leonel da Franca, Isaias Alves, Paulo de Assis Ribeiro e Eduardo Rabello, respectivamente, membros daquelle Conselho.

Attinge assim, o caso do sr. Moura Vianna uma das suas phases mais decisivas, depois do accordão do Supremo Tribunal Federal que lhe deu ganho de causa.

O Caso do Fornecimento de Energia á Central

O CLUB DE ENGENHARIA MANIFESTA-SE FAVORAVEL A' CONSTRUCÇÃO DA USINA DO SALTO

Na reunião de hontem do Conselho Director do Club de Engenharia foi apresentada uma proposta, cujos termos abaixo transcrevemos, no sentido de ser aberto um largo debate em torno dos problemas da industria electrica, principalmente no tocante á questão da tarifação.

A alludida proposta, firmada por nomes de mais alto conceito nos nossos meios technicos, foi approvada por unanimidade de votos.

Verifica-se assim o repudio das tentativas feitas por alguns elementos ligados á Light, para obter o apoio da grande associação de classe para os interesses da empresa canadense.

Entre os considerandos da proposta approvada pelo Club de Engenharia queremos fixar tres que synthetizam os pontos de vista que sempre defendemos nestas columnas:

"Considerando que o interesse collectivo das empresas productoras é não descobrir o preço do custo do kilowatt-hora, de modo a não terem os seus preços controlados e cobrarem o mais que fôr possivel."

"Considerando ser a usina projectada em Salto do Rio Parahyba, destinada aos serviços de electrificação da E. F. Central do Brasil, um elemento official de controle do custo de producção de energia electrica, conforme doutrina approvada pelo Club."

O sr. José Americo, que desferiu o primeiro golpe nacionalista contra a Light

"Considerando que a construcção dessa usina é um passo dado no sentido da nacionalização das nossas fontes de producção de energia."

Como se vê dos considerandos acima transcriptos, o Conselho Director do Club de Engenharia, por unanimidade de votos, fixou de maneira definitiva os seguintes pontos:

1º — a impossibilidade de determinar com segurança o preço do custo do kilowatt-hora sem que o governo possua usinas proprias, evitando dessarte tarifas extorsivas;

2º — a necessidade de se promover a nacionalização progressiva de todas as fontes productoras de energia, evitando o controle estrangeiro sobre industrias de vital interesse para o paiz;

3º — a necessidade da construcção da Usina do Salto.

Sentimos viva satisfação em verificar que a grande associação de classe não desmentiu o forte sentimento de brasilidade que sempre norteou as suas attitudes.

E' a seguinte a proposta hontem approvada pelo Conselho Director do Club de Engenharia:

"Exmo sr. presidente do Club de Engenharia:

Considerando que no Club de Engenharia devem ser amplamente debatidas as questões technicas de interesse nacional,

(Conclue na 4ª pag.)

SO' PARA HOMENS

Sapatos Box Calf preto e marron, para homens todos os numeros 20$. Formidavel. Comprem na fabrica. — 169, RUA SENADOR POMPEU, 169. Esquina Visconde da Gavea.

Foi Promulgada a Constituição Bahiana

AS NOVIDADES POLITICAS DO DISTRICTO — AS MODIFICAÇÕES OPERADAS NO SEIO DO PARTIDO AUTONOMISTA — A MAIORIA DA CAMARA MUNICIPAL GANHOU TRES VEREADORES E PERDEU UM... — DEPOIS DE AMANHÃ COMEÇAM A REALIZAR-SE AS ELEIÇÕES PARA A ESCOLHA DOS VEREADORES CLASSISTAS — OS CANDIDATOS APOIADOS PELO SR. PEDRO ERNESTO — POSSIVEIS MODIFICAÇÕES NA ORGANIZAÇÃO DO SECRETARIADO

O Partido Autonomista tem vivido em agitação interna desde que foi organizado. Cada um de seus chefes quer mandar mais que o outro, de modo que as divergencias têm sido uma molestia por assim dizer chronica na vida do partido. Os seus successos eleitoraes, em vez de favorecerem o processo de cohesão dos quadros autonomistas, têm ao ontrario provocado uma se-

Conego Olympio de Mello

rie de pequenas crises, que se não acarretaram uma scisão maiores proporções, dão todavia uma má impressão a observador politico. Por isso mesmo, a direcção da corrente situacionista do Districto parece um verdadeiro sacco de gatos...

O caso da opposição movida contra o projecto criando as secretarias geraes da Prefeitura esteve na imminencia de apressar o processo da crise, dividindo a propria bancada governista da Camara Municipal.

Parece, porém, que o perigo maior já passou, tanto assim que o senador Cesario de Mello voltou novamente a entender-se bem com o sr. Pedro Ernesto.

Sendo assim, os vereadores conego Olympio de Mello, Ernani Cardoso e Caldeira de Alvarenga integram de novo a corrente situacionista, apoiando inteiramente o governo municipal.

Emquanto isso acontece, o sr. Amaral Peixoto declara de publico que ha quatro mezes está rompido com o sr. Pedro Ernesto. Desse modo, o vereador Attila Soares, que o acompanha, abandonará a corrente situacionista.

Adiantou entretanto o sr. Amaral Peixoto que continua no Partido Autonomista, até ulterior deliberação de seus amigos.

* * *

Começam a realizar-se, depois de amanhã, as eleições para a escolha dos vereadores classistas á Camara Municipal.

Até este momento, não foi feita officialmente a apresentação de nenhum candidato. Sabemos, entretanto, que são os seguintes os nomes das preferencias da corrente situacionista do Districto:

Commercio e Transporte — João Augusto Alves (empregadores) e Mario Camara (empregados); Industria — José Gonçalves Nunes; Profissões Liberaes — Floriano de Góes, e Funccionarios Publicos — José Nunes Ramos.

Tambem é candidato pelo ultimo grupo o sr. Jeronymo Penido. Parece, todavia, não será eleito, pois o sr. Pedro Ernesto fechou a questão em favor do sr. Nunes Ramos.

Segundo corria hontem nos corredores da Camara Municipal, é possivel que com a nova approximação da corrente do sr. Cesario de Mello, haja alteração no futuro secretariado municipal, que ficará assim organizado:

Interior e Segurança — Adalto Reis ou Rocha Leão; Finanças — Edgard Romero ou Jeronymo Cerqueira; Educação e Cultura — Anisio Teixeira ou Ernani Cardoso; Saude e Assistencia — Gastão Guimarães ou Mario Piragibe; Engenharia e Trabalho — Mario Machado ou Marques Porto.

Caso o secretariado seja da livre escolha do sr. Pedro Ernesto, é tambem provavel que os srs. Cesario de Mello e Luiz Aranha farão, de accordo com a commissão executiva do Partido Autonomista, o Conselho Technico do Districto Federal.

Consolidada a Posição da Corrente Situacionista ed Sergipe

Fala ao DIARIO CARIOCA o deputado Amando Fontes — Em dissolução o bloco opposicionista

Sr. Amando Fontes

A politica sergipana tem andado agitada nas ultimas semanas. A crise surgida no seio da colligação situacionista, em virtude da escolha do candidato á vaga de deputado federal, não chegou a enfraquecer a corrente governista. Segundo accrescentam os despachos a corrente opposicionista está em situação difficil, perdendo terreno dia a dia.

Hontem, na Camara, o DIARIO CARIOCA, ouviu o sr. Armando Fontes sobre os ultimos acontecimentos politicos de sua terra. O deputado sergipano fez as seguintes declarações:

— A posição da União Republicana de Sergipe é cada vez mais firme, ao contrario de certas noticias espalhadas nesta capital. A demonstração cabal dessa affirmativa póde ser encontrada na eleição do sr. Barreto Filho, que virá integrar a bancada do nosso Estado, na Camara Federal.

— Mas a opposição sergipana diz que esse candidato e inelegivel.

E' uma méra supposição — retruca o sr. Armando Fontes. O sr. Barreto Filho é eleitor, ao contrario do que allegam os nossos adversarios. Já providenciamos sobre a remessa com destino a Aracaju' dos documentos necessarios para que elle comprove a sua qualidade de cidadão brasileiro, no perfeito goso de todos os seus direitos

— E os boatos referentes a uma scisão no seio da bancada situacionista na Assembléa Legislativa de Sergipe?

— Nada disso tem fundamento. O governo do meu Estado, conta com a maioria da Assembléa, a qual o prestigia inteiramente, apoiando a sua orientação politica e os seus actos administrativos, que só visam a harmonia e o progresso da collectividade sergipana — concluiu o sr. Armando Fontes.

DISSOLVE-SE A OPPOSIÇAO SERGIPANA?

SERGIPE, 20 (A. B.) — Um dos partidos que faziam parte da Colligação chefiada pelo major Maynard Gomes, communicou ao Tribunal Regional haver modificado sua directoria e resolvido abandonar a referida Colligação.

DIVERGENCIAS ENTRE DEPUTADOS OPPOSICIONISTAS DE SERGIPE

SERGIPE, 20 (A. B.) — Na sessão da Assembléa Constituinte, quando o deputado Lacerda Filho expunha os motivos porque se desligava do partido chefiado pelo major Maynard e passava apoiar o governo do Estado, foi violentamente aparteado pelo seu collega Gentil Tavares. Houve vehemente troca de apartes entre os dois constituintes, provocando tumultuosos debates sendo levantada a sessão.

Agitação na França

MOVIMENTO DE REACÇÃO CONTRA OS DECRETOS - LEIS

Estão em actividade os agentes provocadores

PARIS, 20 (A. B.) — Os protestos contra os decretos-leis do governo continuam no paiz inteiro. Operarios, funccionarios, empregados, officiaes de Marinha, organizam demonstrações. Os syndicatos mais importantes dos funccionarios publicos como os dos empregados do Correio, Telegraphos e dos transportes publicos, estão estudando as possibilidades da decretação de uma greve geral. O que mais especie causou nos circulos da capital foi o facto de que nas suas demonstrações anti-governamentaes, os funccionarios do Havre e Cherbourg tinham cantado a "Internacional" durante as reuniões, demonstrando dessa forma a relação desses movimentos com o communismo internacional. O inquerito realizado pelas autoridades de Toulon aliás, confirmou essa ligação das demonstrações operarias com o communismo. Agentes provocadores, tanto em Toulon, como nas outras cidades maritimas, onde ultimamente se deram disturbios sangrentos, organizaram as demonstrações de accordo com um plano previamente preparado.

O "Matin" informa que foram presos tres agentes communistas, que deram aos syndicatos operarios as ultimas instrucções para o levante organizado em Brest. A policia chegou á conclusão de que todos os disturbios foram organizados de accordo com um plano de acção communista.

A imprensa, nos seus commentarios, salienta o facto de que, dos 85 presos em Toulon, somente doze eram maiores de vinte annos, o que dá bem uma idéa do que valem essas demonstrações. Entre os poucos presos de maior edade encontrava-se um professor de gymnasio.

O fogareiro explodiu fazendo uma victima

A Assistencia do Meyer, soccorreu hontem, á noite, a nacional Hercilia Monteiro, preta, de 34 annos, casada, brasileira, residente á rua Manoel Machado n. 64 em Vaz Lobo, que foi victima da explosão de um fogareiro á alcool, recebendo queimaduras de 1º e 2º gráos generalizadas.

Com vistas ao presidente da Caixa Economica

Recebemos a seguinte carta: "Sr. redactor. Em setembro do anno passado findo, tendo ido ao Estado de Alagôas e procurando liquidar uma caderneta na Caixa Economica desse longinquo Estado, — aproveitando os dias que dispunha para ali permanecer — não logrei effectuar a referida liquidação, e isto porque os funccionarios da citada Caixa informaram-me que tal operação dependia de que daqui do Rio de Janeiro fosse o credito para tal fim.

Não mais podendo ali permanecer, visto que outros deveres reclamavam a minha presença nesta Capital, resolvi, uma vez que não havia conseguido a liquidação, passar procuração para esse fim a pessoa ali residente.

Vejo, no entanto, que são decorridos varios mezes sem que o meu procurador tivesse podido realizar a operação desejada e, com mais surpreza ainda, que os motivos da não realização são os mesmos de outrora "Falta do credito", o que põe em evidencia o grande descaso por tão benemerita instituição como sempre foi a Caixa Economica.

Quer me parecer que a pessoa certamente responsavel por taes operações não empresta, como devia, o seu interesse ao caso, concorrendo assim para o descredito de uma instituição bancaria, como a presente, além do acarretar prejuizos consideraveis e facilmente evitaveis aos interessados.

Certo estou de que a administração da Caixa Economica ignora taes factos e, como tal, levar taes cousas ao seu conhecimento implicará por certo na normalização de tantas irregularidades.

Eis, senhor redactor, o appello que faço como prejudicado e em nome de muitos alagoanos, que vivem tolhidos em direitos identicos.

Muito grato pela acolhida que der a esta, firmo-me — V. atto. cra. agro. — Luiz Martins.

Augmentando o numero de capitães

O ministro da Guerra, attendendo a reclamações que lhe são dirigidas e tendo em vista o excesso de capitães de infantaria, ordenou o chefe do Departamento do Pessoal do Exercito que o effectivo em officiaes dos batalhões incorporados e apontados permanentemente nas sédes dos respectivos regimentos, fica augmentado de um capitão para exercer as funcções de sub-commandante e fiscal administractivo, devendo tambem essa providencia ser extendida aos batalhões de caçadores e outras unidades que tenham deficiencia de capitães promptos para o serviço normal.

O ministro da Guerra tambem acaba de ser preso

(Conclusão da 1ª pag.)

incondicional ao Congresso não reconhecendo mais a autoridade do presidente da Republica.

Embóra não officialmente, soube-se que o presidente Ibarra e o ministro da Guerra haviam sido presos, depois do meio dia, e recolhidos á Penitenciaria local.

VINTE E CINCO PRISÕES POLITICAS

GUAYAQUIL, 20 — (United Press) — Pouco depois do Presidente da Republica haver decretado, em Quito, o fechamento do Congresso, convocando a Constituinte para 12 de outubro, os batalhões do Exercito aquartelados no porto declararam que não tomavam conhecimento daquella medida do sr. Velasco Ibarra.

O commandante desta Região Militar, coronel Benigno de Andrade, declara ao representante da United Press que as guarnições do litoral se mantêm fieis á Constituição, acatando as ordens do Congresso.

Escoltas armadas prenderam o governador da Provincia e o prefeito da cidade, fieis ao presidente Ibarra, ficando a administração provincial e urbana na mão das autoridades militares.

Pela manhã o governo Ibarra tinha enviado, de Quito, ordem de prisão contra os membros do Directorio Supremo do Partido Liberal, bem como contra os directores dos jornaes independes e da opposição. As prisões politicas elevaram-se então a 25.

Ao cair da noite patrulhas do Exercito percorrem a cidade, reinando grande actividade nos quarteis, onde estão encontrados contingentes promptos a entrar em acção.

O commando local do Exercito aprisionou o destacamento de policia, composto na maior parte de partidarios do presidente Ibarra.

TODOS PARA A PENITENCIARIA!

QUITO, 20 — (U. P.) — Os officiaes do batalhão Yaguchi effectuaram a prisão do presidente da Republica, sr. Velasco Ibarra, e dos seus ajudantes e secretarios conduzindo todos para a Penitenciaria local, onde foram recolhidos.

O heroe do Chaco em Concepcion

RECEBIDO ALI ENTHUSIASTICAMENTE

Gal. Estigarribia

ASSUMPÇAO, 20 — (U. P.) — a bordo da canhoneira "Humaitá" chegou esta manhã a Concepcion o general Estigarribia commandante-chefe das tropas paraguayas em operações contra a Bolivia.

O conhecido cabo de guerra recebeu grandes homenagens, prestadas pela sociedade local.

A "Humaitá" chegará amanhã ás 13 horas, a este porto.

O general Estigarribia permanecerá a bordo até quinta-feira, quando desembarcará para assistir ao desfile das tropas que tomaram parte na guerra.

Homenagem ao general Flores da Cunha

UM ALMOÇO NO HIPPODROMO DA GAVEA

Despertou sympathia, não só na colonia gaucha domiciliada nesta capital, como em todos os nossos circulos sociaes e politicos, a idéa de ser offerecido um almoço ao general Flores da Cunha, governador do Rio Grande do Sul e que actualmente se encontra no Rio.

Essa homenagem que não tem caracter politico, se realizará ainda nesta semana, no restaurante do Jockey Club, no Hippodromo da Gavea.

As listas estão á disposição dos interessados na portaria do Jockey Club, no "Jornal do Commercio" e na "Sociedade Riograndense".

Varias Residencias Assaltadas Hontem Em Copacabana e Botafogo

FELIZ DILIGENCIA DA TURMA DE INVESTIGADORES DA SECÇÃO DE ROUBOS E FURTOS, DA D. G. I. — PRESOS DOIS PERIGOSOS LADRÕES INTERNACIONAES

Alfonso Alonso Gonzalez

A policia deitou a mão, na madrugada de hontem, em dois perigosos ladrões, que vinham agindo em Copacabana, ha já varios dias. São elles Alfonso Alonso Gonzalez, hespanhol, de 33 annos, ha pouco chegado do Paraná, e Simão Finsher, polonez, da mesma edade.

Levados á delegacia do 2º districto, foi ali apurado que ambos, com o emprego de chaves falsas, haviam assaltado um palacete da rua Gomes Carneiro, n. 71, em Ipanema, furtando 600$000 em dinheiro e um relogio de ouro.

O dono da casa assaltada é o jornalista Adolpho Haizen, que comparecendo mais tarde ao 2º districto, para onde foram levados os meliantes, declarou tel-os visto ainda quando fugiam.

OUTROS FURTOS DA TERRIVEL "DUPLA"

O commissario Martins Vidal, chefe da Secção de Roubos e Furtos da D.G.I., foi á delegacia de Copacabana, verificando tratar-se de dois perigosissimos ladrões internacionaes, ha pouco tempo desembarcados nesta capital.

O delegado Ascanio Accyoli e o commissario Martins Vidal estão realizando importantes diligencias, em torno das figuras de Alonso e Simão Finsher, apurando sérias suspeitas de outros assaltos, praticados pela terrivel "dupla" no zona do 2º districto.

NA PRAIA DE BOTAFOGO — UMA RESIDENCIA VISITADA PELOS LADRÕES

Ho pouco mais de dois mezes o tabellião Roquette Pinto foi residir no "bungalow" da Praia de Botafogo n. 24.

Na madrugada de hontem, foi aquella residencia tambem visitada pelos ladrões, sendo vultosos os prejuizos soffridos pelo morador da elegante vivenda.

A PERICIA VERIFICOU QUE HOUVE ARROMBAMENTO

O perito J. Barreiros, do Gabinete de Pesquisas Scientificas

Simon Finsher

esteve no local, na companhia de investigadores da Secção de Roubos da D. G. I., colhendo impressões digitaes e observando detalhes outros da maior importancia para as diligencias que vão ser feitas para a captura dos assaltantes.

O CASO DO FORNECIMENTO DE ENERGIA A' CENTRAL

(Conclusão da 3ª pag.)

como aliás varias vezes tem acontecido, com reconhecimento de sua autoria e acatamento de suas suggestões, para a solução de problemas de grande vulto.

Considerando que na 25ª secção ordinaria do corrente anno o Conselho Director approvou, por grande maioria, uma proposta no sentido de serem divulgadas digo marcadas secções especiaes para amplo debate da materia e divulgção dos estudos feitos com relação ao problema do fornecimento de energia necessaria á electrificação de nossas vias ferreas especialmente da Estrada de Ferro Central do Brasil.

Considerando que já foi approvado e applaudido por unanimidade do Conselho Director desse Club, após longos debates, um parecer do Conselheiro Romero Zander, como emenda additiva do Conselheiro Mendes Diniz, conforme actas publicadas em o "Jornal do Commercio" de 28 de setembro, 11 e 25 de outubro de 1933 em o qual o club reconhece a conveniencia da exploração de energia pelo Estado, "para o fornecimento de energia aos estabelecimentos do Estado e como elemento de esclarecimento publico e controle da tarifação da energia vendida por particulares aos particulares".

Considerando que os estabelecimentos do Estado, situados, no Districto Federal, dispendem annualmente grandes sommas na acquisição de energia destinada á força e á luz.

Considerando que dentro de dez annos reverterão ao dominio da União todas as installações da illuminação publica do Districto Federal, exceptuando as usinas geradoras.

Considerando que o Governo Federal já dispendeu elevada somma na compra e desapropriação de terras nas bacias hydrographicas dos rios Mambucaba e Parahyba, nas visinhanças da cachoeira do Salto, com o fim de construir usinas electricas.

Considerando a possibilidade de fornecimentos economicos de luz e força ás repartições do Estado e á cidade do Rio de Janeiro em geral, por uma dessas usinas.

Considerando que no Ministerio da Agricultura existem, no Serviço de Aguas da Directoria de Producção Mineral, consideravel material de estudo e um corpo de profissionaes competentes.

Considerando que o interesse collectivo das Empresas productoras de energia electrica é não descobrir o preço de custo do KWH de modo a não terem os seus preços contrôlados e cobrarem o mais que fôr possivel.

Considerando ser um supprimento de energia electrica, abundante e barato de interesse vital da nação e serem os aspectos acima de interesse nacional.

Considerando que a tendencia moderna dos paizes industriaes como Inglaterra, Allemanha, Italia, Estados Unidos, etc. é o governo controlar directamente a producção da energia electrica com o fim de baratal-a.

Considerando que a nova Constituição promulgada a 16 de julho de 1934, diz: — "A Lei Federal regulará a fiscallização da revisão das tarifas dos serviços explorados por concessão, ou delegação, para que no interesse collectivo os lucros dos concessionarios ou delegados não excedam a justa retribuição do capital, que lhes permitta attender normalmente ás necessidades publicas de expansão e melhoramentos desses serviços."

Considerando ser a Usina, projectada em Salto no Rio Parahyba, destinada aos serviços de electrificação da E. F. Central do Brasil, um elemento official de controle do custo de producção de energia electrica, conforme doutrina approvada pelo Club.

Considerando que a construcção da Usina é um passo dado no sentido da nacionalização das nossas fontes de producção de energia.

Propomos sejam discutidos os itens abaixo, juntamente com os constantes da proposta anterior:

a) — Da conveniencia da construcção da Usina do Salto, como elemento de informações ao paiz, para a determinação:

1) — Custo de producção do KWH para a base de tarifação e regulamentação.

2) Custo de grandes installações hydro-electricas, base para eventual avaliação de capitaes estrangeiros invertidos no paiz.

b) — Da conveniencia da construcção da Usina do Salto como um elemento de supprimento de energia electrica destinada a:

1) Estrada de Ferro Central do Brasil.

2) Departamentos do governo no Districto Federal e nos Estados do Rio e São Paulo.

3) Illuminação publica da cidade do Rio de Janeiro a partir de 1945.

4) A novas industrias particulares ou do Estado, até hoje inexistentes devido ao alto preço do KWH.

Para esse fim devem ser solicitados ao governo os preços pagos ás empresas fornecedoras na época actual e os respectivos consumos.

c) — Da conveniencia da construcção pelo Estado de outras usinas hydro-electricas destinadas a formar uma rêde capaz de producção de energia a preços taes que fomente o desenvolvimento de industrias inexistentes e á criação de novas.

d) — Das vantagens de controle pelo Estado das usinas geradoras de energia electrica e da sua nacionalização progressiva, sendo para isso solicitada a contribuição, nas discussões e elaboração de pareceres, dos technicos dos Serviços de Agua do Ministerio da Agricultura.

Sendo o caso de fornecimento de energia electrica á Central do Brasil, parte do assumpto acima, requeremos seja elle estudado conjuntamente com os itens acima e o parecer a respeito publicado e enviado a ss. excias. os srs. ministros da Viação e Agricultura.

Domingos J. da Silva Cunha — J. D. Belfort Vieira — Oscar Machado da Costa — Joaquim Bertino — Alcides Lins — Feliciano de Souza Aguiar — Walter Luz — Francisco de Abreu e Lima Junior — Abilio Augusto Amaral — Francisco Saturnino Braga — Augusto Belfort Rôxo — Luiz Santos Reis — Pedro Latif — J. G. Pereira Lima — Felippe Santos Reis — M. Aguiar Moreira — Agostinho Porto — Miranda Freitas — Carvalho Netto — Mario Valladares."

O incidente do Instituto Windsor

UMA CARTA DO PROFESSOR BARROS DE LACERDA

Do professor Emilio de Barros de Lacerda recebemos a seguinte carta:

"Sr. redactor.

Como autor do methodo de ensino dos idiomas por projecção, ora posto em pratica nesta capital, e do qual me pretendem esbulhar pessoas leigas no ensino (os actuaes directores do Instituto Windsor), cabe-me informar-lhe, para evitar explorações, que fui hontem victima dos inescrupulosos processos daquelles cidadãos, os quaes me constrangeram a comparecer á policia, sob a allegação de que, ás vistas do seu estabelecimento, eu instruira aos alumnos sobre o seu afastamento daquella casa de ensino, evitando assim que os mesmos se interessassem pelas aulas que nella continuavam a ser ministradas por outrem, o que evidentemente representa appropriação indebita de idéas alheias, altamente perigosa e compromettedora para a propria autoridade do redactor desta como professor.

O autor destas linhas, porém, não se arreceia de taes normas. Tem a serena convicção dos seus direitos e da intangibilidade dos mesmos, em face da farta documentação que poderia adduzir comprovando ser o criador do methodo a que se reporta esta carta. Nos meus cursos, na séde da Federação Nacional das Sociedades de Educação, continuarei a ministrar as minhas aulas com o mesmo carinho de sempre.

Em 20 de agosto de 1935. — Emilio de Barros de Lacerda."

Num omnibus da Excelsior

O MOTORISTA DESRESPEITOU A SENHORA DO FUNCCIONARIO DA POLICIA CIVIL

A escolha do pessoal das companhias de serviços publicos deve ser sempre muito escrupulosa, afim de evitar que ingressem nos quadros dos empregados dessas empresas individuos sem a educação necessaria para tratar com o publico.

O caso que nos suggere o commentario é bem expressivo. Informou-nos hontem um alto funccionario da Policia Civil que uma senhora de sua familia foi desfeiteada pelo "chauffeur" do omnibus da Excelsior n. 158, cerca das 3.20 da tarde de hontem, por ter a referida senhora reclamado, em termos cortezes, contra o facto de não haver o motorista parado na esquina da rua Barão de São Francisco Filho.

O funccionario alludido solicitou-nos o registo dessa occurrencia para evitar que tivesse de fazer a reclamação directamente á empresa, que certamente saberá chamar a attenção do "chauffeur" faltoso.

Conflicto Num Botequim na Avenida Amaro Cavalcante

OS PROMOTORES SAIRAM LIGEIRAMENTE FERIDOS

Por questões de somenos importancia, o portuguez José da Silva Netto, branco, de 47 annos, operario do Arsenal de Guerra, morador á rua do Alto n. 60 em Engenho de Dentro, hontem á noite, travou forte discussão com o seu patricio Manoel Alfredo Soares, tambem de côr branca solteiro, de 21 annos, residente á rua Curupaity n. 26, estabelecido com um botequim á avenida Amaro Cavalcanti.

Bastante exasperado, o Silva, fazendo uso de uma garrafa, desferiu violenta pancada na cabeça do Manoel, que em revide, apanhando uma cadeira, lhe applicou forte bordoada.

Serenados os animos, verificou-se que ambos os contendores apresentavam ligeiros ferimentos na região frontal.

A Italia Está Disposta a Desencadear a Guerra

A ULTIMA TENTATIVA EM —— FAVOR DA PAZ ——

O que se espera da proxima reunião da Liga das Nações --- As ultimas esperanças residem em Genebra

Typos de soldados da policia de Addis-Abeba

ROMA, 20 (U. P.) — Soube-se, em fonte autorizada, que a Italia tomará parte na proxima reunião de 4 de setembro, da Liga das Nações, mantendo-se todavia firme em sua actual posição, allegando que o Convenio basico da entidade está rôto e que os tratados relativos á Africa Oriental foram violados.

Assim sendo, a menos que se resolva, em Genebra, apreciar as difficuldades italo-abexins sob o criterio mais dynamico e teor politico mais militante, a Italia retomará liberdade de acção.

Nos circulos officiaes evita-se dizer que o governo retirará sua representação no Instituto genebrino, no caso do Conselho deixar de attender a suas reclamações com relação á Africa Oriental, mas ha margem para concluir, por antecipação, que se a attitude italiana soffrer na reunião de setembro algo como censura, e principalmente se o ponto de vista do governo fascista fôr repellido, então este ultimo se considerará libertado de quaesquer considerações para levar a effeito a guerra em Africa, sem consultar potencia alguma. Em alguns circulos entende-se que, forçada a deixar a Liga, a Italia ganha vantagem nitida, pois ficarão automaticamente cancelladas todas as obrigações internacionaes decorrentes, directa ou indirectamente, de ligações com a entidade genebrina, collocando-se decisivamente o reino como inimigo declarado da Ethiopia, sem nenhum compromisso que o incline a dar ouvidos a falas pacifistas.

As consequencias disso se delineam claramente, na fórma de inteira liberdade para proseguir na guerra, até attingir completamente todos os objectivos.

O "GELRIA" FOI VENDIDO AO GOVERNO ITALIANO

AMSTERDAM, 20 — (United Press) — O governo italiano comprou por 50 mil libras esterlinas o paquete "Gelria", afim de utilizal-o como transporte militar.

UMA REUNIAO DE EMERGENCIA DO GOVERNO INGLEZ

LONDRES, 20 — (United Press) — O gabinete britannico foi convidado para uma reunião de emergencia na quinta-feira pela manhã. Aguardando a chegada do sr. Stanley Baldwin, o ministro dos negocios estrangeiros, sr. Samuel Hoare e o ministro sem pasta major Anthony Eden conferenciaram a respeito da situação italo-ethiopica, hoje pela manhã no Foreign Office.

AS MANOBRAS MILITARES DO EXERCITO ITALIANO

ROMA, 20 — (United Press) — Em consequencia da ultima decisão adoptada pelo Departamento da Guerra, os jornalistas estrangeiros foram convidados a assistirem ás manobras do exercito italiano.

A PENDENCIA DE UALUAL

PARIS, 20 — (United Press) — A commissão de arbitros no caso da pendencia de Ualual reuniu-se hoje ás dez horas da manhã, sendo constituida de um francez, o professor De La Pradelle, de um norte-americano sr. Pitman Potter, ambos arbitros pela Ethiopia e dos srs. Aldrovandi e Montagna, ambos pela Italia.

Os arbitros se acham reunidos presentemente sem a presença dos srs. Gaston Jeze e Lossona, agentes da Ethiopia e da Italia, que exporão os pontos de vista dos dois reinos, assim como do sr. Politis, que não será nomeado super-arbitro, emquanto não se tenha chegado a um impasse nas discussões.

O ESFORÇO PELA PAZ

GENEBRA, 20 — (United Press) — As ultimas esperanças de que uma solução pacifica possa ser encontrada para o conflicto da Africa Oriental, residem na proxima reunião do Conselho da Liga das Nações marcada para 4 de setembro vindouro, quando novamente voltarão a se encontrar as delegações da França, Inglaterra e Italia, junto com a representação de outras potencias, que têm dado mostras de que não são partidarias da guerra. A reunião sereveste de importancia tanto mais transcendental, quanto no caso daquelle orgão, da Liga insistir por uma formula pacifica, está o Instituto ameaçado de se ver enfraquecido com a retirada da Italia.

No caso de vir a se verificar esta ultima alternativa, ha quem lembre que a delegação ingleza póde levantar a questão do bloqueio economico contra a Italia, de que vem se falando em varios circulos internacionaes, sobretudo quando, ás ultimas horas de sabbado delineou-se, claramente, a perspectiva do fracasso da Conferencia das Tres Potencias, reunida em Paris.

Nas rodas mais pessimistas, lembra-se que o mundo está atravessando dias sombrios como aquelles que, em seguida aos assassinatos de Seravejo, viveu a Europa, no verão de 1914.

PARA AS PRISÕES DE VENTRE INFANTIS, NADA MELHOR QUE

MANITOL

Laxante suave, leve e efficaz

Ruiu o tunnel do Metropolitano de Berlim

NÃO SE CONHECE AINDA A EXTENSÃO DO DESASTRE

BERLIM, 20 (A. B.) — Nos grandes trabalhos de excavação que estão sendo levados a effeito, para construcção do novo metropolitano, ruiu hoje ao meio-dia um tunnel de cincoenta metros de comprimento, situado em Hermann Goering-Strasse, perto da porta de Brandenburg. Ignora-se ainda a causa do desastre, bem como se se verificaram accidentes.

Dr. AUGUSTO PAULINO FILHO
Dr. FERNANDO PAULINO

VIAS URINARIAS. Tratamento da gonorrhéa e suas complicações no homem e na mulher. Edificio Castello — Av. Nilo Peçanha, 151-9.° and. Tel. 22-7207 — Diariamente de 2 ás 7

FASANELLO

VENDEU E PAGOU QUARTA-FEIRA

16711 COM 200 CONTOS

NUM CLASSICO ENVELOPPE FECHADO...

AVENIDA, 147 AVENIDA, 110

O "Almirante Saldanha" em Lisboa

A FESTA DE DESPEDIDA

LISBOA, 20 (U. P.) — O commandante Durval Teixeira offereceu, a bordo do "Almirante Saldanha", uma festa de despedida ás autoridades navaes portuguezas e á sociedade de Lisboa, a qual foi muito concorrida e decorreu em ambiente encantador.

Estiveram a bordo do navio-escola brasileiro, cerca de quinhentas pessoas entre ellas o representante do presidente Carmona e o embaixador Guerra Duval.

Durante as dansas, os officiaes e cadetes brasileiros offereceram ás damas flores e pequenas bandeiras brasileiras em séda.

O commandante Durval Teixeira declarou ao correspondente da United Press que deixará o Tejo, amanhã, ás 16 horas, direito ás Canarias, confessando-se encantado com as gentilezas recebidas do governo e da sociedade. Declarou que a recepção feita nesta capital ao "Almirante Saldanha", excedeu a todas as gentilezas recebidas no correr da actual viagem.

O roubo da Cathedral de Pamplona

A POLICIA HESPANHOLA JA' DESCOBRIU PARTE DO THESOURO

MADRID, 20 (A. B.) — A policia de Pamplona conseguiu encontrar, depois de infatigaveis pesquisas levadas a effeito durante nove dias, a maior parte do thesouro avaliado em 4.000 pesetas, que havia sido roubado da cathedral de Pamplona. Entre os objectos furtados, encontrava-se a famosa corôa de ouro da Santa Virgem, ricamente adornada de pedras preciosas, bem como um relicario do seculo XI.

Os vasos sagrados estavam occultos na loja de um relojoeiro e sua mulher, os quaes gozavam de um grande respeito em toda a cidade de Pamplona. As joias foram confiscadas, mas infelizmente a maior parte dellas já estava quasi desmontada.

A descoberta foi feita graças a um serralheiro, que avisou á policia ter recebido ordens de fazer chaves, e que depois de algum tempo o relojoeiro foi-lhe pedir para não dizer coisa alguma a respeito da fabricação de chaves tão grandes. Isso despertou a suspeita do ferreiro, que assim decidiu-se a avisar a policia.

Empresa Nacional de Economia Ltd.

RUA BUENOS AIRES, 23

E. N. E. Ltd. E. N. E. Ltd.

TEL. 23-4236

Venda de apolices dos ultimos emprestimos de Minas Geraes e do Estado de S. Paulo, em mensalidades minimas, mas com o direito de concorrer aos sorteios de 1.000 — 500 — 300 — 50 contos e outros premios menores desde o pagamento da primeira prestação.

O Sorteio do Emprestimo de S. Paulo correrá no proximo mez de setembro.

Apolices do Emprestimo da Municipalidade de Porto Alegre, offerecidas, em breves dias, tambem á venda em planos populares, com sorteios semanaes, todas quartas-feiras.

EMPRESA NACIONAL DE ECONOMIA LTD.

Rua Buenos Aires, 23 — Tel. 23-4236

O Grande Incendio na Exposição de Radio de Berlim

O NUMERO DE FERIDOS SOBE A TRINTA

ENTRETANTO, O EDIFICIO SERÁ RECONSTRUIDO IMMEDIATAMENTE

BERLIM, 20 — (A. B.) — Embora o violento incendio que hontem á noite destruiu o "hall" numero quatro da Grande Exposição de Radio de Berlim, conta-se que hoje ou amanhã fiquem terminados os trabalhos de desobstrucção, de maneira que em breves dias começará a reconstrucção do edificio.

A execução accelerada das obras resultou da conferencia nocturna entre o dr. Goebbels, que chegou ao local um quarto de hora depois do incendio, e o commissario da cidade de Berlim, sr. Goerlitzer, isso emquanto o edificio ainda era presa das hammas.

Sómente á madrugada puderam ser verificados os prejuizos. Ao contrario das informações anteriores, de todas as salas ao redor da Torre de Radio, de 138 metros de altura e que é um emblema da cidade de Berlim, sómente o "hall" numero quatro ficou destruido pelo incendio, que foi provavelmente devido a um curto circuito. Sobre este ponto, entretanto, continuam as investigações.

Todas as outras salas estão intactas, de maneira que a interrupção da exposição será de curta duração. A sala de televisão felizmente encontra-se intacta, e o restaurante sobre a Torre de Radio não ficou senão parcialmente destruido pelo fogo. Durante o incendio morreu um operario e 26 pessoas ficaram feridas.

O espirito de disciplina de um ascensorista

BERLIM, 20 — (A. B.) — A imprensa destaca a acção de um dos ascensoristas da Torre de Radio, durante o grande incendio hontem occorrido na Exposição de Radio.

As chammas já se elevavam através da construcção da torre, e o rapaz, com todo o sangue-frio, continuava a subir e a descer conduzindo os visitantes que, embora angustiados se mantinham em grande disciplina. Quando o elevador cessou de funccionar, ainda estavam oito pessoas na plataforma, as quaes foram salvas pelos bombeiros.

O total de feridos

BERLIM, 20 — (U. P.). — Noticia-se, sem caracter official, que á uma hora da madrugada o numero de feridos em consequencia do incendio da Exposição de Radio montava a trinta, dos quaes dois se acham em estado gravissimo, podendo morrer de um momento para o outro. Dezoito se acham em condições bastante serias figurando entre elles visitantes e empregados.

MILHÕES

DE SYPHILITICOS EXISTEM NO BRASIL

Cada quatro minutos a syphilis mata uma pessoa ! !

Dia a dia augmenta o numero...

E' UM DEVER IMPERIOSO USAR O

Elixir 914

NO FIM DE 20 DIAS NOTA-SE:

1.° — Sangue limpo de impureza e bem estar geral
2.° — Desapparecimento de Espinhas, Eczemas, Erupções, Furunculos, Cocciras, Feridas bravas e Boubas, etc.
3.° — Desapparecimento completo do RHEUMATISMO, dôres nos ossos e dôres de cabeça, de fundo syphilitico.
4.° — Desapparecimento das manifestações syphiliticas e de todos os incommodos de fundo syphilitico.
5.° — O apparelho gastro intestinal perfeito, pois o "ELIXIR 914" não ataca o estomago e não contém iodureto.

E' o unico Depurativo que tem attestados dos Hospitaes, de especialistas dos Olhos e da Dyspepsia Syphilitica.

A Irlanda e a Paz Mundial

OS PROJECTOS DE DE VALERA

Sr. Eamon De Valera

DUBLIM, 20 (U. P.) — O sr. Eamon De Valera tenciona chefiar a delegação que irá a Genebra no dia 9 de setembro do anno corrente, sabendo-se que indicará a disposição do Estado Livre de cooperar com a Liga no sentido da preservação da paz mundial.

Todavia, ao contrario do que se noticiou no estrangeiro, o sr. De Valera não prestou nenhuma informação a respeito da attitude do Estado Livre com relação ao conflicto entre a Italia e a Ethiopia.

Coisas da Persia

FORAM BANIDOS OS TITULOS

TEHERAN, 2 (A. B.) — A gazeta official publica um decreto em virtude do qual ficam prohibidos no Hiran todos os titulos da antiga Persia. No futuro só serão permittidos os seguintes titulos: Majestade Imperial, para a pessoa do imperador; Alteza Imperial, para a pessoa do principe herdeiro e Alteza, para os demais principes da casa imperial.

Todos os ministros e secretarios de Estado usarão o titulo de "excellencia". Todos os demais titulos, até agora existentes, ficam prohibidos.

O decreto não affecta, entretanto, os titulos religiosos.

A REPRESENTAÇÃO DIPLOMATICA DA PERSIA

TEHERAN, 20 (A. B.) — Segundo um communicado distribuido á imprensa pelo Ministerio das Relações Exteriores do Hiran, o governo pretende estabelecer uma legação para os paizes balkanicos e a Rumania, e outra para os paizes sul-americanos. Esta ultima terá sua séde em Buenos Aires, Argentina.

A Monarchia na Grecia

VAE SE PROCEDER A UM PLEBISCITO

MUNICH, 20 (A. B.) — Em entrevista concedida ao representante do jornal nacional-socialista "Voelkischer Beobachter", o presidente do Conselho de Ministros da Grecia, sr. Tsaldaris, que, como se sabe faz, em goso de férias, uma estação de cura no balneario bavaro de Badwiesse, teve occasião de se referir ao plebiscito projectado no seu paiz para resolver sobre a restauração ou não da monarchia, dizendo que a questão do restabelecimento da monarchia era assumpto de caracter exclusivamente grego e nelle não se compreenderia nem se admittiria a intromissão de qualquer paiz estrangeiro.

Ao terminar a entrevista o sr. Tsaldaris declarou que em principios de setembro regressará a Athenas, para, de accordo com os demais membros do governo, fixar a data exacta da realização do plebiscito, previsto para o fim de outubro.

Os "Parlamentos Judeus"

VAE REUNIR-SE O 19° CONGRESSO SIONISTA

A significação dessa reunião

LUCERNA, 20 (U. P.) — O 19° Congresso Sionista que inaugura, hoje, os seus trabalhos nesta cidade, é um dos mais momentosos na historia do movimento sionista.

O certame se realiza, realmente, numa época delicadissima para o judaismo consequente da violenta offensiva contra o mesmo desfechada pelo nazismo.

A situação desperta, em taes circumstancias, sérias apprehensões entre os elementos judeus. Estes relembram, nas vesperas da inauguração do Congresso, as recentes palavras proferidas no Sport Palast pelo sr. Julius Streicher, um dos maiores inimigos do judaismo na Allemanha, as quaes constituiram a origem do já famoso movimento anti-semita, que deslocou para a capital do Reich a campanha em favor do exterminio dos judeus.

O Congresso Sionista, sallentando a gravidade do momento presente, responderá ao mundo semita em torno da attitude de Streicher e da campanha nazista, em geral. E' esse certame unico organismo do judaismo que pode abordar de publico questões dessa natureza.

As reuniões bi-annuaes sionistas formam o unico corpo judaico internacional, democraticamente eleito, que pode falar em nome da maior parte do seu povo. São ellas ha muito conhecidos como "Parlamentos Judeus".

O novo "Zeppelin"

UMA CONFERENCIA DO DR. ECKNER

Dr. Eckner

FRIEDRICHSHAVEN, 20 (A. B.) — O commandante Eckner pessoalmente explicou hontem aos jovens allemães que vivem no estrangeiro, todos os detalhes acerca dos grandes "hangars" e dos proprios dirigiveis "Graf Zeppelin" e "LZ 129".

O dr. Eckner accentuou que os vôos do novo Zeppelin, ainda em construcção, provarão aos incredulos que a travessia do Atlantico Norte é tão viavel quanto a do Atlantico Sul. No fim da pequena conferencia as juventudes estrangeiras pronunciaram um "Heil" em honra do chanceller Hitler, saudação que levantou um forte éco através das immensas construcções.

Gonorrhéa Nova ou antiga Cura radical

Com injecções hypodermicas.

DR. JORGE A. FRANCO — Chefe de Laboratorio do Ins Oswaldo Cruz, — 67 Assembléa de 2 ás 5. Tel: 22 3112

DIARIO CARIOCA

EXPEDIENTE

Propriedade da S. A. DIARIO CARIOCA

DIRECTORES:
Horacio de Carvalho Junior
J. S. Martins Guimarães

CHEFE DA REDACÇÃO:
Danton Jobim

Endereço telegraphico: DIARIO CARIOCA — Telephones: Direcção, 22-3035 — Administração 22-3023 — Redacção, 22-1559 e 22-2922 — Officinas, 22-0824 — Assignaturas, 22-3023 — Gravura, 22-1785

PUBLICIDADE — 22-3018

ASSIGNATURAS:

Para o Brasil:		Para o exterior:	
Anno	50$000	Anno	80$000
Semestre. . .	30$000	Semestre. . .	45$000

Venda avulsa: Capital, $200; interior, $300; Aos domingos, $200 — Interior, $300

São cobradores autorizados os srs. Lourenço Amaral e J. T. de Carvalho.

CORRESPONDENCIA

Toda a correspondencia com valor ou sobre assumptos que entendam com assignaturas e outros de interesse da administração deve ser dirigida ao gerente do DIARIO CARIOCA.

UMA SENTENÇA RECTA

UMA das maiores conquistas do regime republicano foi, sem duvida, a separação da Egreja do Estado. Plasmando esse principio na sua Carta Fundamental, a Republica não poude, naturalmente, cortar os élos antigos do povo brasileiro com a religião dos seus ancestraes. A egreja ficou mais livre e o Estado sem compromissos religiosos, que poderiam prejudicar a acção dos seus administradores e dos seus governos.

Dentro do regime instituido em 1889, todos os cultos e todas as crenças são tolerados e permittidos. O Estado é neutro em assumpto religioso. E' bem verdade que o governo brasileiro tem procurado prestigiar a religião catholica. Isso, porém, não importa em desprestigio ou falta de consideração aos demais cultos. Assim agindo, o governo não tem feito mais do que respeitar a crença da maioria do povo brasileiro que é catholica, pois foi sob o influxo dessa religião que se formou e se educou a nacionalidade.

Os inimigos dessa religião não têm razão, por exemplo, quando se insurgem contra o ensino religioso nas escolas. Ninguem falou em ensino catholico. Todas as religiões têm o direito de pleitear aquella faculdade, sem que na lei exista qualquer restricção sobre o assumpto.

O espirito constitucional visou, principalmente, evitar a erupção de questões religiosas, como aconteceu, por varias vezes, no imperio e os fructos dessa larga politica de tolerancia fizeram-se sentir, da melhor maneira, durante o regime republicano.

Esses commentarios vêm a proposito da sentença do juiz Cesario Alvim no processo de penhora instaurado pela Prefeitura contra a egreja baptista situada á rua Licinio Cardoso. A sentença do juiz foi recta e se baseou nos preceitos constitucionaes. A penhora é nulla de facto e de direito.

Se a lei municipal isenta de imposto predial o templo catholico não póde, sem flagrante desrespeito ao principio constitucional a que deve obediencia, taxar os templos de quaesquer outras religiões praticadas sem infracção da ordem publica e dos bons costumes. Isso importaria, evidentemente, em criar um embaraço á pratica do culto, cujo templo foi taxado e que ficaria em condição inferior á daquelle que teve o seu isento do imposto. Desappareceria a egualdade de tratamento e consequentemente assumiria o governo do municipio uma attitude de parcialidade que viria ferir, de frente, a separação dos poderes temporal e espiritual.

A sentença do juiz Cesario Alvim foi logica e serena. A Prefeitura está neste dilemma: ou cobra o imposto de todos os templos, sem distincção de crença, ou não cobra de nenhum.

O TEMPO

Districto Federal e Nictheroy — Tempo: instavel, aggravando-se com chuvas. Trovoadas possiveis. Temperatura: em declinio. Ventos: do quadrante sul, com rajadas, de muito frescas a fortes.

Estado do Rio de Janeiro — Tempo: instavel, aggravando-se com chuvas. Trovoadas possiveis, salvo a léste, onde de bom, passará a instavel com chuvas. Temperatura: em declinio.

Estados do Sul — Tempo: bom, em São Paulo salvo nas zonas do litoral e serra, onde será perturbado com chuvas e perturbado com chuvas nos demais Estados, melhorando no Rio Grande do Sul. Temperatura: em declinio, salvo no Rio Grande do Sul, onde se manterá baixa, com possibilidade de geadas. Ventos: do quadrante sul, com rajadas, muito frescas.

Trajecto Rodoviario Rio - São Paulo — Tempo: instavel, aggravando-se com chuvas; trovoadas possiveis. Temperatura: em declinio. Ventos: do quadrante sul, com rajadas de muito frescas a fortes.

TOPICOS

A VIGILIA DAS NAÇÕES

Parece inevitavel a guerra entre a Italia e a Abyssinia. De um lado Mussolini, com todo o poder bellico da Italia, do outro lado o Negus, com a sua disposição de defender a todo transe o antigo reino africano.

A humanidade assiste, numa vigilia ansiosa, todas as "demarches" que se realizam na Europa, para que a pendencia entre os dois povos possa ter um desfecho pacifico. A lição amarga de 1914 ainda está viva aos olhos de todos os povos. E não é possivel admittir que a civilização humana marche para a destruição das suas conquistas culturaes e moraes, quando o seu caminho deve ser o de augmental-as, cada vez mais.

Todas as nações estão, nesta hora, de olhos voltados para a Europa. Emquanto as grandes potencias, por intermedio dos seus delegados, decidem a questão, num supremo esforço pela paz, os homens esperam que a Providencia illumine os espiritos dos responsaveis pela tranquillidade universal, fazendo com que elles se apercebam, claramente, das consequencias irremediaveis de uma carnificina, nesta hora do seculo em que vivemos.

O SUPPLICIO DA CIDADE

Bateu o "record" de belleza de estilo e de respeito ao vernaculo, o discurso do sr. Henrique Maggioli, pronunciado na Camara Municipal e hontem divulgado pela imprensa. E' uma peça monumental que honra as tradições do antigo cenaculo do largo da Mãe do Bispo...

O bravo vereador, disposto a todas as attitudes para defender as "comidas", para augmentar um "pouco" os parcos subsidios, não vacilla em perder a linha que deveria manter, ao menos pelo respeito que merece a população carioca. Descendo á descompostura gratuita aos jornalistas que o criticam, o sr. Maggioli não reconhece o proprio ridiculo — assumindo a posição de verdadeiro palhaço de feira, para riso e distracção da criançada.

Infelizmente, a politicagem do Districto não poude fazer uma escolha digna para representar o povo desta heroica cidade de São Sebastião do Rio de Janeiro. Pegou tudo o que tinha de ruim e metteu de portas a dentro na Camara Municipal. Com algumas e honrosas excepções, o Legislativo da cidade de hoje é o mesmo Conselho de hontem.

Pobre povo! Pobre cidade! Até quando supportarás o supplicio dos Maggioli e similares?

FRUTOS DE UMA BOA POLITICA

Depois da visita realizada á Argentina pelo presidente Getulio Vargas e depois da grande victoria do chanceller Macedo Soares, contribuindo valiosamente para fazer calar os canhões no Chaco, tem sido uma constante preoccupação dos poderes publicos da nobre Nação irmã, consolidar cada vez mais os laços que unem os dois maiores povos do continente sul-americano.

A municipalidade de Buenos Aires acaba, por exemplo, de tomar duas iniciativas que tocam de perto ao sentimento de fraternidade do povo brasileiro. A primeira foi a remessa de uma placa para ser collocada no monumento á Ruy Barbosa. A segunda foi a lei concedendo, annualmente, uma licença especial de 20 dias aos seus funccionarios, no sentido dos mesmos visitarem o Brasil.

E' significativa — altamente significativa — a attitude da municipalidade de Buenos Aires. E ella é o fruto dessa politica sadia de approximação continental que vem realizando o Itamaraty, para melhor assegurar a paz americana e defendel-a das paixões e das desordens que vêm agitando outros sectores do planeta...

O PADRE ZANGOU-SE

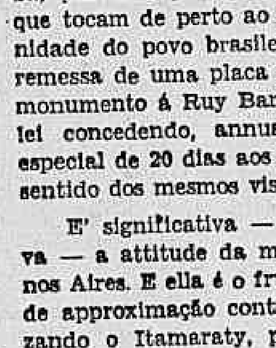

O leader da maioria da Camara Municipal, depois de preparar antehontem, um golpe contra o padre Olympio de Melló, recebeu deste venerando sacerdote uma reacção que não contava.

Um dos vereadores requereu que a casa fosse consultada sobre se podia entrar na ordem do dia o famoso projecto das secretarias da Prefeitura. O padre Olympio declarou que, de accôrdo com o artigo 130 do Regimento, aquelle projecto não poderia ser discutido emquanto não fossem impressas as emendas apresentadas.

O padre estava com a razão. Mas, sem querer deu a palavra ao sr. Heitor Beltrão que começou a discutir o caso das secretarias. E o sr. Rocha Leão tratou de aproveitar o ensejo para encaminhar a votação...

Nesse momento solenne, o padre comprehendeu o golpe. E perdeu aquelle sorriso mordaz que lhe costuma pairar nos labios evangelicos: zangou-se. Sem dar satisfações a ninguem, o padre de Bangú suspendeu bruscamente a sessão e retirou-se.

E o sr. Rocha Leão ficou estatelado com seu rebanho...

Actos do Presidente da Republica

O sr. Getulio Vargas, presidente da Republica, assignou os seguintes decretos:

NA PASTA DA JUSTIÇA

Nomeando: o dr. Antonio Albuquerque para membro substituto do Tribunal Regional Eleitoral do Piauhy; Anselmo Paschoa, interinamente, professor da Casa de Correcção desta capital, durante o impedimento de um effectivo; Antonio Guedes da Costa para guarda do mesmo estabelecimento, tambem durante o impedimento de um effectivo.

Nomeando Manoel Fernandes de Almeida, ajudante do procurador da Republica, no municipio de Porto Seguro, na secção da Bahia; e 1º, 2º e 3º supplentes do substituto do juiz federal no mesmo municipio, respectivamente, Augusto Borges da Silva, Henrique Osorio Borges e João Baptista de Souza; e 1º supplente no municipio de Itabuna, tambem na secção da Bahia, Hermes Cunha de Cerqueira.

Exonerando, a pedido, José Pinto Junior, de escrevente juramentado do tabellião do 14º officio de notas desta capital.

Concedendo medalha de distincção de segunda classe ao motorneiro da Light and Power Company Limited, José Joaquim Fernandes, por ter salvo a vida de uma senhora que se atirou á frente do bonde que dirigia, no dia 25 de abril de 1934.

Declarando que perderam os direitos politicos de cidadão brasileiro, Gabriel Salgado Braghetta e Jary Pereira dos Santos, da Ordem dos Frades Pregadores Dominicanos, por terem obtido isenção de serviço militar, por motivo de convicção religiosa.

Aposentando Idalina Ribeiro, encadernadora da Imprensa Nacional; e promovendo, na referida repartição: a contra-mestre, João Joaquim Pinto da Silva; a chefes de turma, os compositores especiaes Nestor Medeiros da Silva Leal e José de Macedo Neves; a compositores especiaes, os de 1ª classe Perciliano Carvalho de Oliveira, Alcino Pereira de Abreu, João Antonio dos Santos Cardoso e Mario Alberto Machado; e a auxiliar de officina de 3ª classe, o de 4ª classe Antonio Pereira Vianna.

NA PASTA DA EDUCAÇÃO

Nomeando o dr. Eurico de Figueiredo Sampaio para assistente da Assistencia a Psycopathas, durante o impedimento do dr. Gustavo de Rezende; e para as funcções de inspectores de estabelecimentos de ensino secundario, interinamente e em commissão: dr. Albio Faria Petrucci, no Rio Grande do Sul e dr. Manoel Marinho de Andrade, no Ceará.

Concedendo aposentadoria ao dr. Orlando Monteiro Roças, inspector sanitario do extincto Departamento Nacional de Saude Publica; a Manoel Penna, professor de desenho da Escola de Aprendizes Artifices em Minas Geraes; Antonio Durval Moreira, mestre de officina da secção de fabrico de calçados da Escola Aprendizes Artifices de Sergipe e a Edgar Francisco Gomes, lavador de carros da Superintendencia de Obras e Transportes.

Exonerando João Capistrano Simas, de mestre de officina da secção de trabalhos de metal da Escola de Aprendizes Artifices do Espirito Santo.

TELEGRAMMAS RECEBIDOS PELO CHEFE DA NAÇÃO

O presidente da Republica recebeu o seguinte telegramma do governador do Estado do Paraná:

"CURITYBA, 19 — Dr. Getulio Vargas — Palacio do Cattete—Tenho a honra de transmittir a v. ex. com os meus agradecimentos, e do povo do Paraná, pela honrosa visita com que nos distinguiu o eminente sr. ministro Marques dos Reis, e á desvanecedora impressão que teve s. ex., da nossa terra e nossa gente, nos curtos dias que aqui tem permanecido. Apresento a v. ex. minhas attenciosas saudações — Manoel Ribas, governador do Paraná"

"S. PAULO, 19 — Sr. dr. Getulio Vargas — Palacio do Cattete — Votos de felicidade e de progresso idéal a v. ex. e seus ministros. A nova organização do Departamento Nacional do Café resolveu a vida agricola do paiz e trará maior consumo de café. Saudações. — Manoel Rubio de Toledo, membro do Directorio do Partido Constitucionalista".

NOTICIAS DO ITAMARATY

Afim de despachar com o sr. Getulio Vargas, presidente da Republica, esteve, hontem, no Palacio do Cattete, o sr. José Carlos de Macedo Soares, ministro das Relações Exteriores.

— O sr. José Carlos de Macedo Soares, ministro das Relações Exteriores, mandou apresentar cumprimentos de boas vindas, ao sr. Jonas Aukstnolis, novo enviado extraordinario e ministro plenipotenciario da Lithuania, hontem chegado a esta capital, pelo 1.º secretario Rubens Ferreira de Mello, introductor diplomatico, que o conduziu em carro de Estado á sua residencia.

— O sr. José Carlos de Macedo Soares, ministro das Relações Exteriores fez-se representar no embarque do general Paes de Andrade, commandante da Região Militar do Paraná, pelo secretario Alencastro Guimarães, seu official de gabinete.

— Esteve, hontem, no Itamaraty, em conferencia com o sr. José Carlos de Macedo Soares, ministro das Relações Exteriores, o sr. Gustavo Capanema, ministro da Educação.

— O sr. José Carlos de Macedo Soares, ministro das Relações Exteriores recebeu, hontem, os srs. deputado Hugo Napoleão e professor Deolindo do Couto.

— Esteve, hontem, no Itamaraty, e foi recebido pelo ministro Macedo Soares, o architecto italiano Marcelo Piacentine, autor do projecto da cidade universitaria.

PARA FACILITAR A INSTALLAÇÃO DO RADIO-PHAROL DO RIO GRANDE

Segundo communicação radiotelegraphica recebida hontem, pelo almirante Amphiloquio Reis, director geral da D. de Navegação da Armada, encontra-se ainda no porto do Rio Grande do Sul, onde está facilitando a installação do radio-pharol daquelle Estado, o navio hydrographico "Calheiros da Graça".

O "Vital de Oliveira", tambem da flotilha hydrographica, dessa mesma directoria acha-se em Rocas, para onde levou material necessario á construcção da torre para o pharol que se está construindo alli.

A COMMISSÃO REVISORA E OS SEUS NOVOS MEMBROS

O presidente da Republica nomeou para a Commissão Revisora instituida nos termos e para os effeitos do paragrapho unico do art. 18 das Disposições Transitorias da Constituição da Republica: o ministro da Côrte Suprema, Antonio Bento de Faria, presidente; e membros, o bacharel Luiz Gallotti, 2º procurador da Republica na secção do Districto Federal; professor José Philadelpho de Barros Azevedo, procurador geral do Districto Federal; bacharel Eugenio de Lucena, consultor juridico do Ministerio da Viação e Obras Publicas o professor Fernando Antunes consultor juridico do Ministerio da Justiça e Negocios Interiores.

NOMEADOS PARA O CONSELHO NACIONAL DE EDUCAÇÃO

Por decreto assignado pelo presidente da Republica, na pasta da Educação, foram nomeados membros do Conselho Nacional de Educação, o dr. Alceu Amoroso Lima, na fórma do disposto no item V, § 1º, art. 3º do decreto n. 19.850, de 11 de abril de 1931, e o professor Eduardo Rabello, como representante da Universidade do Rio de Janeiro.

ESTIVERAM NO CATTETE

Representantes diplomaticos da Argentina, Uruguay e Japão

No palacio do Cattete, esteve, hontem, o sr. Ramon Carcano, embaixador da Republica Argentina, em companhia do coronel Alfredo Urquiza, afim de agradecer ao chefe de Estado, as homenagens que lhe foram dispensadas pelo governo e a acolhida generosa que lhe foram tributadas pela sociedade brasileira.

—— O presidente da Republica recebeu, hontem, em audiencia, no palacio do Cattete, o sr. Juan Carlos Blanco, embaixador da Republica Oriental do Uruguay, nesta capital.

—— Foi, hontem, recebido em audiencia pelo presidente da Republica, no palacio do Cattete, o sr. Setsuzo Sawada, embaixador do Japão nesta capital, que se fazia acompanhar do sr. Heriguchi, ex-ministro daquelle paiz no Brasil.

OS QUE ESTIVERAM, HONTEM, NO CATTETE

No palacio do Cattete, foram, hontem, recebidos em conferencia e despacharam com o sr. Getulio Vargas, presidente da Republica, os srs. J. C. de Macedo Soares, ministro das Relações Exteriores e José Solano Carneiro da Cunha, ministro interino da Agricultura; tendo estado em conferencia com o chefe do Estado, o sr. Vicente Rão, ministro da Justiça.

—— Em audiencias foram, hontem, recebidos pelo presidente da Republica, os srs. Luiz Guimarães, embaixador do Brasil na Hespanha e o deputado Antonio Couto Pereira.

A DELEGAÇÃO UNIVERSITARIA ARGENTINA EM VISITA AO PRESIDENTE DA REPUBLICA

No palacio do Cattete, esteve hontem, á tárde, em visita ao sr. Getulio Vargas, presidente da Republica, a delegação universitaria argentina, chefiada pelo professor Henrique Lencan, cathedratico de Direito Publico da Universidade de Buenos Aires, portadora de uma carta autographa do presidente Justo, da Nação Argentina ao chefe do Estado brasileiro.

Durante algum tempo, os visitantes se mantiveram em palestra com o presidente da Republica.

DESIGNAÇÕES NA MARINHA

O ministro da Marinha designou, para acompanharem o curso de alto commando da Escola de Guerra Naval, na parte relativa ás modificações introduzidas no programma, os seguintes officiaes: capitães de mar e guerra Raymundo Mello Braga de Mendonça, Paulo da Rocha Fragoso, Mario de Oliveira Sampaio, Americo Vieira de Mello e Tacito Reis de Moraes Rego.

FORAM PROMOVIDOS

Foram promovidos, hontem, por acto do titular da pasta da Marinha, ao posto de primeiro sargento, o segundo Sebastião Pereira dos Santos e a segundo, o terceiro Luiz Monteiro, por contarem mais de trinta annos de bons serviços.

AS SOLENNIDADES DA PROMULGAÇÃO DA CARTA CONSTITUCIONAL DA BAHIA

BAHIA, 20 (A. B.) — Foi promulgada a carta magna do Estado, cuja solennidade constituiu um dos maiores acontecimentos para a vida politica da Bahia.

Ao acto solenne da promulgação, na Assembléa, compareceram o capitão Juracy Magalhães, governador do Estado e seus secretarios de Estado, presidente da Côrte de Appellação e altas autoridades. O presidente da Assembléa Constituinte antes de considerar promulgada a carta constitucional do Estado, pronunciou expressivo discurso, sendo ouvido de pé por todos os presentes.

BAHIA, 20 (A. B.) — O governador do Estado, capitão Juracy Magalhães, recepcionou, no salão nobre do palacio da Acclamação, a todas as pessoas que lhe foram cumprimentar pela promulgação da Carta Constitucional.

Cercado de suas casas civil e militar, o governador do Estado recebeu os cumprimentos do presidente da Assembléa e toda maioria dos constituintes, do presidente e membros da Côrte de Appellação, do presidente e membros do Tribunal Eleitoral, do commandante e officialidade da Região Militar, do commandante e officialidade da Policia Militar e Corpo de Bombeiros, do capitão dos Portos da Bahia, da officialidade e aprendizes da Escola de Marinheiros.

O corpo consular, incorporado, esteve no palacio da Acclamação, cumprimentando o governador do Estado, em nome dos paizes que são representantes neste Estado.

O presidente da Assembléa Constituinte saudou o governador do Estado, congratulando-se pela promulgação da Constituição, tendo o capitão Juracy Magalhães agradecido em brilhante improviso.

Os jornaes vespertinos occupam-se vastamente das solennidades da promulgação da Constituinte, inserindo copiosas reportegens sobre a mesma.

A visita do ministro da Agricultura á Argentina

AS HOMENAGENS QUE LHE TÊM SIDO PRESTADAS

BUENOS AIRES, 20 (A. A.) — No salão "Imperio", do Jockey Club Argentino, realizou-se, hontem, á noite, o grande banquete que o ministro da Agricultura da Argentina offereceu ao seu collega do Brasil, dr. Odilon Braga.

No banquete, que decorreu em meio da maior distinção, não houve troca de discursos.

Tomaram parte no mesmo, além do homenageado, o general Agustin Justo, presidente da Republica; o chanceller Saavedra Lamas, representando o ministro da Agricultura, sr. Duhau, que ainda se encontra enfermo; os demais ministros de Estado; o ministro da Suprema Côrte, dr. Luis Linhares; o arcebispo de Buenos Aires, monsenhor Santiago Luis Copello; o inspector geral do Exercito, general Camilo Idoatte; o presidente do Senado, dr. Robustiano Patrón Costas; o chefe do Estado Maior do Exercito, general Accame; o governador da provincia de Buenos Aires, dr. Raul Diaz; os embaixadores acreditados junto ao governo argentino; os membros da comitiva do dr. Odilon Braga: dr. Landulpho Alves, director do Departamento da Estatistica da Producção Animal; dr. Raphael Xavier, director da Estatistica da Producção; dr. Angelo Murgel, director do gabinete de Engenharia; dr. Campos Porto, director do Instituto de Biologia Vegetal; os assistentes da Directoria de Estatistica da Producção, Renato de Castro Filho e Benedicto Silva; consul Ildefonso Falcão, representante do Ministerio do Exterior junto á comitiva ministerial; dr. Renato Farias, representante do Estado de Pernambuco; dr. Alvaro Navarro Ramos, secretario da Agricultura da Bahia; o embaixador José Rodrigues Alves, delegado do Brasil á Conferencia da Paz do Chaco; o dr. Edmundo Luz Pinto, 2º delegado do Brasil á Conferencia da Paz do Chaco; o encarregado de Negocios do Brasil, conselheiro de embaixada, Protasio Gonçalves; o almirante Vasconcellos; o coronel Leitão de Carvalho, addido naval; coronel Francisco Gil Castello Branco, commandante Renato Guillobel, addido militar; o major Alkindar Ferreira; o dr. Carlos da Silveira Martins; o dr. Orlando Leite Ribeiro; o dr. Oswaldo Furat; os deputados brasileiros Demetrio Xavier, Negrão Lima e Edmundo Duvivier; todo o pessoal da embaixada do Brasil e muitas outras personalidades de destaque na sociedade argentina.

BUENOS AIRES, 20 (A. A.) — Decorreu num ambiente de muita cordialidade o almoço que a Camara do Commercio Brasileiro Argentino offereceu, hoje, no Jockey Club Argentino, ao titular da pasta da Agricultura do Brasil, dr. Odilon Braga.

Offertando o almoço falou o vice-presidente daquella instituição. Agradecendo, em notavel improviso, o ministro Odilon Braga abordou os magnos problemas economicos e financeiros que interessam de perto os dois paizes vizinhos, sendo ao terminar, applaudido de pé por todos os presentes.

Após o agape, o titular brasileiro visitou a séde da Camara do Commercio onde foi servido um rapido café. A seguir foi a Bolsa de Mercadorias. Ao penetrar no salão de pregões dos titulos de cereaes foi s. ex. alvo de manifestações, tendo sido o seu nome e bem assim o do presidente Getulio Vargas e do Brasil vivamente acclamados.

O ministro Odilon Braga, visitou, em seguida, o Banco de la Nacion e o Centro Industrial.

A viagem do ministro da Viação ao Sul

A RECEPÇAO EM PONTA GROSSA

PONTA GROSSA, 20 (A. A.) — Esta cidade recebeu entre festas e grande regosijo a visita do dr. Marques dos Reis e dos membros que integram a comitiva ministerial.

Em Palmeira s. ex. tambem foi alvo de excepcionaes homenagens.

O governador Manoel Ribas que desde Curityba se incorporou á comitiva do titular da pasta da Viação, por occasião da chegada a esta cidade, recordou ao ministro Marques dos Reis e seus companheiros que Ponta Grossa além de ser a mais importante cidade do Estado, depois da capital, é o parque industrial pastoril e commercial, e por isso denominada a Princeza dos Campos.

Conta, entre as suas glorias civicas, a de ter servido de logar á posse do dr. Getulio Vargas no governo triumphante da revolução de 1930.

O povo associando-se ás iniciativas officiaes prestou aos visitantes illustres excepcionaes homenagens.

HEROES E ROMANTICOS

Um Casal de Allemães Recem-Casados Atravessa o Atlantico Num Pequeno Barco de Vela em Vinte e Oito Dias

As peripecias da viagem até Recife — Sua proxima chegada ao Rio

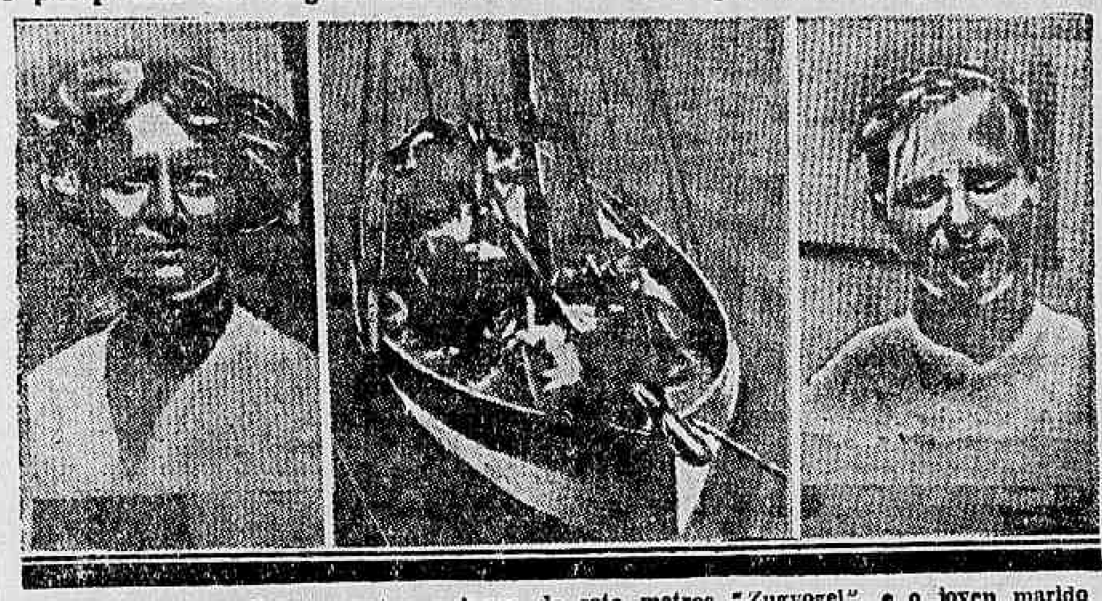

Ruth, a joven casada; ao centro, o barco de sete metros "Zugvogel", e o joven marido e marinheiro Heinz Foster

No dia 11 de novembro do anno passado, deixou Hamburgo, numa manhã fria e cinzenta de um inverno rigoroso, uma embarcação que não media mais de sete metros, tendo como tripulantes um excentrico casal de allemães recem-casados. Iam fazer a travessia do Atlantico num veleiro, enfrentando todos os perigos, além dos rigores da estação.

Sairam pelo Mar do Norte e pelo Atlantico a fóra escalando além de Hamburgo, donde partiram, a Belgica, Hollanda, França, Inglaterra, Portugal, Madeira, Las Palmas e Bathrust, na Gambia Ingleza. O seu destino a bordo do veleiro "Zugvogel" era a America do Sul, onde realmente chegaram alcançando Pernambuco, gastando na travessia da Gambia Ingleza até o grande Estado do Norte, 28 dias.

A jornada foi uma verdadeira odysséa para esse excentrico casal que quiz passar a sua lua de mel de maneira tão exquisita.

Nos primeiros cinco mezes da viagem visitaram os portos da Inglaterra, Hollanda, França e Belgica. Esperaram a primavera, e quando o céo se tornou limpido e as noites estrelladas, resolveram fazer a parte mais difficil da travessia — o Golpho de Biscaya, que é tido como o mar mais perigoso do mundo. O barco atravessou todas as ondas inquietas da costa da Hespanha e da França ate chegar a Leixões. De Leixões rumaram a Lisbôa. Dahi a rota proseguiu imperturbavelmente.

O PASSAGEIRO QUE EMBARCOU NA ILHA DA MADEIRA

Na possessão portugueza, nova parada fizeram para recompôr os viveres e os mantimentos. Surge no cerebro de Ruth Forster — era esse o nome da companheira de aventuras do allemão Heinz Forster — a lembrança de admittir a bordo mais um passageiro. E veiu um gatinho chamado "Kiki", que passou a compartilhar das peripecias daquella original aventura. Em Bathrust, na Africa, o pessoal do navio allemão "Schwbenhard", homenageou os heróes de "Zugvogel". Mas surge

UM NOVO EMPECILIO

E' ahi que um novo obstaculo apparece deante de tão audiciosos navegantes. O vento forte impedia de avançar na viagem. Contornou um largo trecho da costa do Continente Negro, na certeza de encontrar correntes favoraveis. Já muito ao sul aconteceu o que já era previsto: o bom vento que conduz ao Brasil inchou-lhe a vela do barco. E os dois rumaram em direcção do Brasil. Elles se perderam só uma vez em toda a travessia. E desta vez nada orientou Hans Forster, nem os lindos olhos azues de Ruth... Um navio inglez, porém, orientou-os, indicando o roteiro certo.

AGORA, TERRA

Certa manhã, depois de vinte e tantos dias de penosa viagem avistaram o cabo de Santo Agostinho logo identificado pela senhora Ruth, na carta geographica. Emfim, Recife, com os seus olhares curiosos a olhal-os no cáes. Muitos patricios do casal a obsequial-os.

O GRANDE PLANO

A idéa do casal é fazer a volta do mundo. De Recife rumarão para aqui com os pavilhões germanico e brasileiro nos seus mastros

Desastres e mais desastres!

O AUTO 1593 COLHIDO POR UM BONDE E' ATIRADO, VIOLENTAMENTE DE ENCONTRO A OUTRO AUTO, PROJECTANDO-O SOBRE UMA ARVORE — FERIDO O CHAUFFEUR JOÃO CARLOS

Raro é o dia em que o noticiario da imprensa não se tem de preoccupar com o relato de um desastre de vehiculos, occasionado pelos bondes da Light.

Os accidentes se repetem com tamanha frequencia, que chegam á impressionar o espirito publico.

Ainda hontem, as ultimas horas, verificou-se mais um choque, que se revestiu de circumstancias alarmantes, pois que, um bonde colhendo um auto de praça, atirou-o de encontro a outro, indo este por sua vez, chocar-se com uma arvore.

Isto occorreu no cruzamento das ruas Visconde de Itauna e Carmo Netto.

Subia á rua Carmo Netto, o auto de praça nº. 1593, dirigido pelo chauffeur João Carlos e ao chegar a Avenida do Mangue avançou para atravessar a rua Visconde de Itauna. Nesse interim, surge um bonde, a grande velocidade, da linha Bella de São João, dirigido pelo motorneiro Manoel Teixeira Gomes. As consequencias foram as mais desastrosas possiveis. O auto foi abalroado pelo bonde e atirado violentamente, de encontro a outro auto, o de nº. 9.524, que se encontrava estacionado no ponto, indo este chocar-se de encontro a uma arvore, ficando ambos seriamente damnificados.

Em consequencia da collisão resultou sair ferido, na cabeça, braço e perna do lado esquerdo, o motorista João Carlos, com 34 annos, solteiro de nacionalidade portugueza e residente á rua Sant'Anna, nº. 11.

O commissario Alvarenga, do 14º districto, abriu inquerito a respeito.

Colhido por um auto na rua General Polydoro

EM ESTADO GRAVE A VICTIMA FOI INTERNADA NO H. P. S.

Um accidente de tristes consequencias, verificou-se hontem á tarde na rua General Polydoro, saindo gravemente ferido em consequencia do mesmo o menor Nelson, operario, de 15 annos de idade, filho de Salvador Lourenço, residente a mesma rua no nº. 48. O infeliz menor que foi colhido por um auto, na ocasião que transpunha aquella via-publica foi violentamente atirado ao solo soffrendo fractura da base do craneo e em estado grave foi soccorrido pela Assistencia de Copacabana, e a seguir internado no Hospital do Prompto Soccorro.

O commissario Machado que se encontrava de serviço na delegacia do 3º districto, scientificado do facto, mandou instaurar inquerito.

Frixal
Apenas 4$500 o vidro
Rheumatismo
Dôres lombares
Pancadas

Appello de uma Mãe Afflicta

HA QUATRO ANNOS VEM LUTANDO DESESPERADAMENTE PARA REHAVER O FILHO, DADO COMO MORTO PELAS AUTORIDADES DA MARINHA NA CATASTROPHE DA PONTA DA ARMAÇÃO

Apesar de não constar o nome do joven Bianor na lista dos mortos, publicada pelo DIARIO CARIOCA

O casal de queixosos em nossa redacção

Acompanhada de seu esposo, o ex-foguista asylado da Marinha, o cabo Felix dos Santos, esteve, hontem, na D. G. I. a sra. Maria Justina de Lima que em seguida visitou o DIARIO CARIOCA para nos relatar o seguinte:

Diz a nossa visitante que foi áquella repartição para sollicitar providencias para a descoberta do paradeiro de seu filho, o jo-

O menor Bianor de Lima

ven Bianor Lima, operario da Directoria do Armamento Naval, ao tempo da pavorosa hecatombe que destruiu o deposito de armas e munições da Ponta da Armação

Desde aquella data (maio de 1931) procura, sem cessar, o seu ente querido, tendo visitado, no mesmo dia do desastre os locaes onde estavam os corpos das victimas e os feridos, internados no Hospital de S. João Baptista, sem logar noticias de Bianor.

TRATAR-SE-A' DE UM RAPTO?

Verificando as fichas e livros da repartição aquella mãe afflicta só encontrou um nome parecido com o de seu filho: era Claudionor de Lima. Leu os jornaes e viu o retrato do rapaz entre os feridos menos grave.

Correu ao hospital, porém, lá a aguardava uma nova surpresa! Disse-lhe um enfermeiro, na portaria que o filho fôra levado por uns cavalheiros bem trajados que allegaram vir buscal-o da parte do pae, uma alta patente da Marinha, levando o ferido em uma confortavel limousine para a residencia daquelle official.

Desesperada, a pobre senhora foi á policia, deu queixas a diversas autoridades desta capital e de Nictheroy, nada conseguindo.

AFFLICÇAO DE MÃE

E' indiscriptivel o que se passou no lar tosco do casal, residente na varzea da estação de Mesquita.

Foi consultar um advogado, na redacção de uma vespertino e entregou a este um retrato de Bianor.

Depois viu, com surpresa, que o jornal recusava dar divulgação á sua queixa e voltou para o seu casebre de Mesquita, mais amargurada e ferida no seu coração de mãe.

UMA PERSONAGEM MYSTERIOSA

Ha no caso do desapparecimento da victima do desastre da Ponta da Armação uma personagem mysteriosa e de grande influencia nos circulos politicos e da alta administração do paiz.

Attribue a essa personagem, a infeliz mãe, o sequestro de seu amado filhinho.

UMA QUEIXA A' D. G. I. — PRESO, O MARIDO DE D. MARIA JUSTINA

Na espectativa de ainda encontrar um dia seu filho, d. Maria Justina continuou a correr sécca e mécca.

Toda a vez que procurava no escriptorio da empresa de polvora "Rupturita" falar a uma certa pessoa, ligada aos provaveis raptores de seu filho, era aconselhada a calar-se, para não ser incommodada, mais tarde, pela policia.

Afflicta ainda mais e intrigada com essa ameaça foi á directoria do Armamento e pediu o registo de obito de seu filho, verificando nada mais constar nos assentamentos da Marinha quanto ao operario dado como desapparecido.

Passaram-se os mezes e os annos até que, no dia 13 do corrente recebeu, em sua casinha da estação de Mesquita uma ordem de prisão, contra seu marido que foi trazido daquella localidade do Estado do Rio para o posto policial de Anchieta, onde ficou 24 horas detido até ás 20 horas do dia 14 do corrente.

Dali foi conduzido o sr. Felix dos Santos á D. G. I. por um investigador que, no trem passou a interrogal-o, em voz baixa, ouvindo do preso sérias accusações contra a alta patente da Marinha que diz ser o pae do seu enteado.

Aconselhou o policial que elle se calasse que era melhor...

NA D. G. I.

Chegado á Directoria Geral de Investigações ficou mais 24 horas de "conserva" até o dia seguinte quando, interrogado pelo sr. Sylvio Terra contou tudo o que havia de verdade no caso do rapto do menor operario e foi novamente mandado em paz, pois nada haviam apurado contra elle...

E o casal narra ao DIARIO CARIOCA toda a sua triste odysséa, para encontrar o filho de Maria Justina, jurando, na

O menor ferido, no Hospital S. João Baptista

sua linguagem rustica que não desanimará para realizar seus intentos, appellando, por nosso intermedio para o almirante Protogenes e ministro da Justiça afim de que estas altas autoridades determinem providencias energicas para apurar o ruidoso facto.

O ENIGMA DAS Mattas do Piahy

MAIS UM DIA DE INUTEIS ESFORÇOS E DILIGENCIAS SEM PROVEITO ALGUM DAS AUTORIDADES DO 29.° DISTRICTO — AGUARDADA COM INTERESSE A AUDIENCIA DE HOJE NO CARTORIO DAQUELLA JURISDICÇÃO

Prosegue morosamente, como ainda hontem tivemos o ensejo de accentuar, o inquerito aberto na delegacia do curato para apurar as responsabilidades do barbaro attentado de que foi victima o sargento Roberto Alexandre nas matas do Piahy.

Hontem não compareceram ao districto nem o delegado que

Commissario Alceu de Rezende

preside o inquerito nem o respectivo escrivão.

O DIARIO CARIOCA, no interesse de fornecer novas informações aos leitores se communicou, á tarde, com a delegacia do 29º districto.

Attendeu-nos o commissario Alceu de Rezende.

Perguntamos a s. s. o que havia de novo em torno do sensacional achado.

— Nada de novo, a não ser a "ultima batida" nas mattas da fazenda da Cia. Radio-telegraphica, de que vocês já se occuparam, disse-nos o commissario Alceu.

— E quaes os resultados daquella diligencia, indagamos.

— Eu e o sub-tenente Paula Lima chegamos, após cuidadosas investigações aos seguintes resultados coherentes, aliás com o pensamento dos peritos do Gabinete de Pesquisas Scientificas:

— O crime não foi perpetrado nas proximidades do local onde foi fixada a ossada. O tiro que victimou o sargento Roberto deve ter sido desfechado muito longe da fazenda do Piahy.

A ULTIMA VEZ EM QUE FOI VISTO O MORTO

Apurou hontem, o commissario Alceu que, depois de ser visto ás 9 horas da manhã de segunda-feira de carnaval, do anno passado, o inditoso furriel, voltou a ser visto em Santa Cruz, no meio de um animado bloco de mascaras e foliões, ás 16 horas.

Aquella autoridade, já tem os nomes, de varias pessôas que estavam no referido blóco, divertindo-se em companhia de Roberto.

MAIS UMA CARTA

Recebemos hontem, mais a seguinte carta:

Sr. redactor do DIARIO CARIOCA. — Leitor assiduo do popular matutino — DIARIO CARIOCA — li na edição de 18 do corrente, domingo, sob o titulo "Braz Jagunço" e o crime das Mattas do Piahy, uma referencia injuiriosa ao nome do meu bonissimo e honrado pae João Baptista de Oliveira.

Vou narrar, sr. Redactor, resumidamente, o facto passado ha 24 annos entre meu pae e o sr. Braz de Almeida Brasil: — Por motivos futeis foi meu pae aggredido physicamente pelo sr. Brasil, entrando os dois em luta corporal, resultando sair o sr. Brasil ferido.

O epitheto de "Boiadeiro" vêm do facto de meu pae ser capatáz do marchante Oliveira & Irmãos Cia. Ltda., que poderá dizer sobre a sua conducta durante os varios annos que com elle serviu.

Hoje apesar dos seus 58 annos de idade, ainda trabalha meu pae nas Mattas de Itaguahy, como encarregado da extracção de lenha para a firma Helland Gonçalves.

Para encerrar definitivamente o assumpto, sr. Redactor, basta dizer que hoje um dos maiores amigos de meu pae é o seu desaffecto de 24 annos atrás — o sr. Braz de Almeida Brasil. Muito grato ficarei pela publicação desta. Rio, 20 de agosto de 1935 — Waldemar Baptista de Oliveira.

Etapas de alimentação aos sargentos da Aviação

Tendo em vista um pedido do commandante da Escola de Aviação, no qual eram pleiteadas as vantagens prevista no decreto de fevereiro de 1934, para os sargentos affectivos e promptos daquelle estabelecimento, o ministro da Guerra enviou um aviso ao chefe do Departamento do Pessoal do Exercito declarando que deve ser abonada a etapa de alimentação a todos os sargentos effectivos e promptos enquadrados nas differentes sub-unidades da referida escola.

O embaixador da Argentina em conferencia com o ministro da Guerra

Esteve hontem, ás ultimas horas da tarde, no gabinete do ministro da Guerra, em conferencia com o respectivo titular, general João Gomes, o sr. Ramon Careano, embaixador da Republica Argentina, em nosso paiz.

A palestra entre esses dois illustres homens publicos, foi longa, nada tendo transpirado a respeito.

Falleceu em consequencia de um accidente

Procedente do Posto da Assistencia em Copacabana, deu entrada na manhã do dia 11 do corrente no Hospital de Prompto Soccorro, a nacional Luiza Santos Menezes, branca, de 32 annos casada, moradora a rua Marquez de São Vicente, nº. 68, que apresentava queimaduras generalisadas de 1º, 2º e 3º grãos, em consequencia de um accidente na propria residencia.

Não resistindo a gravidade do seu estado, a infeliz, veio a fallecer hontem á noite, sendo o cadaver removido para o necroterio do Instituto Medico Legal.

Por motivos futeis

O AJUDANTE DE MOTORISTA E O CARREGADOR FORAM AS VIAS DE FACTO

O caso verificou-se hontem, pela manhã, na feira-livre de Botafogo. Alegando que o ajudante de motorista José Jesus da Motta, morador á rua General Severiano, n. 80, estava tomando o seu logar o carregador Justino Rodrigues, residente á rua Francisco Guimarães, n. 55, entrou a discutir com o mesmo.

Os animos foram se exaltando e, em dado momento, o carregador, sacando de uma faca, desfechou violento golpe contra o antagonista, alcançando-o na região maxillar.

O guarda-civil n. 80, que na occasião passava pelo local, prendeu o criminoso, apresentando-o ás autoridades do 3º tricto policial.

A victima foi soccorrida pela Assistencia e retirou-se após os curativos.

EMOCIONANTE!

DISPENSADA DO EMPREGO, A OPERARIA ENLOUQUECEU QUANDO RECEBIA O SALARIO

Um facto deveras emocionante occorreu hontem na fabrica de botões da firma R. H. Schroeter, á rua Werna de Magalhães, n. 65. Trabalhava ali, como operaria a viuva Baronysia Jones, residente á rua José Reis, n. 704-A, na estação de Engenho de Dentro.

Succede que a pobre mulher ultimamente começou a manifestar symptomas de uma enfermidade mental, sendo por esse motivo dispensada do serviço. Como o gerente da fabrica não mais quizesse admittil-a no trabalho, hontem, pela manhão, ella ali compareceu afim de receber seus vencimentos.

Precisamente no momento em que lhe era pago o salario, a infeliz enlouqueceu, e entrou a commetter uma série de desatinos. Varios dos seus ex-companheiros depois de alguma luta conseguiram subjugal-a, e, a seguir, conduziram-na á delegacia do 19º districto.

A pobre louca foi, hontem mesmo, removida para o Hospital de Psychopathas, com guia da policia.

Estava farta de viver

POSTA FÓRA DE PERIDO, A TRESLOUCADA PERSISTE NA IDEA DO SUICIDIO

Contando apenas 18 annos de edade, entretanto, para Marina da Conceição Oliveira o mundo já é uma desillusão. Reduzida a um verdadeiro trapo humano, sem amparo social, a infeliz joven foi parar na prostibulo da rua Benedicto Hyppolito, n. 214. A vida para ella foi, cada vez mais, se tornando insupportavel. Hontem, finalmente, a desditosa Marina num gesto tresloucado, resolveu pôr termo á existencia ingerindo certa quantidade de permaganato.

Soccorrida em tempo pela Assistencia, a infeliz foi posta fóra de perigo, promettendo, porém, que, "de outra vez beberia muito mais".

O major Costa Leite e a sua classificação no Sul

ESTARIAM ESGOTADOS TODOS OS RECURSOS PARA NÃO EMBARCAR?

O major Carlos da Costa Leite, não se conformando com os laudos das Juntas Medicas que o examinaram, requereu hontem, ao ministro da Guerra, seis mezes de licença para tratar de interesses particulares, visto não poder viajar, conforme prescripção daquellas Juntas. Hontem, mesmo o ministro João Gomes, tomou conhecimento do requerimento e em seguida o indeferiu, determinando que esse official embarque, com urgencia, para o 3º Grupo de Artilharia a Cavallo, aquartelado, em Bagé, E. do Rio Grande do Sul, onde foi recentemente classificado.

Estão assim, ao que nos parece, esgotadas todas as tentativas do major Costa Leite, para deixar de se reunir á sua unidade.

O amollador foi ferido a faca

Por ter sido victima de uma aggressão a faca, na Praia de Botafogo, procurou hontem á noite o Posto Central da Assistencia, afim de ser convenientemente medicado, o amollador, Telmo Costa Valle, hespanhol, de 20 annos de idade, solteiro, residente a rua Laurindo Rabello Junior s/n., que apresentava um ferimento inciso no braço esquerdo. Telmo se negou a fazer qualquer declaração, a respeito do facto, retirando se apos os curativos.

CAFE' PRIMO
RUA BUENOS AIRES esquina da rua Lédo
Convida os amigos, vizinhos e freguezes, para beber uma chicara do "Nosso Café". — Antecipa os agradecimentos.
Rio, 21 - 8 - 35.

C I N E M A

Marlene num typo latino

Marcene, a mulher satanica

"Mulher satanica", a historia de uma mulher fascinante que dava os seus labios a muitos homens, mas nenhum o seu coração, é a nova criação de Marlene Dietrich com que o Palacio abrilhantará a sua téla na proxima semana.

O film, dirigido por Josef Von Sternberg, apresenta um "cast" magnifico em que apparecem como galãs de Marlene, Lionel Atwill e Cesar Romero. Atwill é um capitão do exercito a quem o amor de Marlene arrastou á ruina. E sabedor de que o seu mais intimo amigo, Cesar Romero está prestes a cair na rêde da feiticeira, põe perante elle o seu proprio exemplo e dissuade-o dessa perigosa inclinação. Romero não lhe dá ouvidos e os dois homens entram numa discussão acalorada, de que vem a surgir um duello. O film vae num crescendo de interesse até o seu "climax", quando a sereia sem coração tem imprevistamente a revelação do que vale o amor e se decide pelo homem que mais soffreu por ella.

O film gira dentro do quadro do carnaval num paiz latino, terra de romance e de poesia.

Ralph Rainger e Leo Robin, os autores de "Love in Bloom" e tantas outras melodias populares de grande voga, escrevera varias canções que Marlene canta com a graça que lhe é peculiar.

"A Gata Infernal", segunda-feira, no Pathé Palace

Ann Sothern, a loura langunda, fascinante e tentadora, tem neste film um papel optimo. Ella é uma millionaria, caprichosa e de um orgulho desmedido. Sentindo-se revoltada com a "frieza" de um reporter a quem não interessava a sua belleza e o seu dinheiro, armou-lhe um truc estupendo. De malleabilidade impressionante, Ann Sothern consegue transformar rapidamente o seu temperamento e, de um joven felina, maliciosa e provocante, "passa" para uma pessôa meiga, apaixonada, angelical mesmo, e foi por isso que o reporter caiu como um patinho. Robert Armstrong é o reporter e desempenha magistralmente a sua creação. O drama é cheio de movimento, oriundo de tenaz e terrivel perseguição do reporter á tremenda jogatina. Assim é que se assiste um club luxuoso e chic ser brutalmente varejado pela policia, e tambem lutas e mais lutas dentro de um hiate onde se achavam contrabandistas. "A Gata Infernal" reune grande somma de elementos de successo e é de se acreditar que obterá bastante exito.

Foi por causa de um crime que se succederam os phenomenos assustadores assignalados com a "Marca do Vampiro"

Deu-se um tenebroso crime — e varias pessoas decidiram saber qual fôra a sua causa — e quem era o culpado. Desde esse momento, entretanto, surgiam phenomenos terriveis, todos os dias. Phenomenos assustadores, victimando varias criaturas e deixando em muitas a marca sinistra de vampiros. O castello de Visoka passou a ser morada de duendes lugubres, immensos, que enchiam de terror toda a região. No cemiterio, á noite, viam-se vultos deixando os sepulchros e rumando para o subterraneo da grande mansão. Por que passaram a acontecer todas essas coisas sómente após a perpetração do terrivel crime cuja solução era um problema immenso que preoccupava tantas criaturas? E' o que constitue a grande surpresa do enredo desse film tetrico, macabro, curiosissimo, que o Gloria vae estrear segunda-feira, e que Bela Lugosi, Jean Hersholt, Lionel Barrymore, Elizabeth Allan e outros viveram sob a direcção de Tod Browning para a Metro-Goldwyn-Mayer: "A marca do vampiro".

Films em Cartaz

PALACIO — "Casino de Paris" — Warner Bross. — com Ruby Keeler e Al Jolson — Horario: 2 — 4 — 6 — 8 e 10 horas.

x

ALHAMBRA — "A Grande Guerra" — Fox — Horario: 2 — 3.40 — 5.20 — 7.00 — 8.40 e 10.20 horas.

x

ODEON — "Uma Historia de Amor" — Ufa — com Magda Schneider, Wolfgang Liebeneiner e Olga Tschekova — Horario: 2 — 3.40 — 5.20 — 7.00 — 8.40 e 10.20 horas.

x

IMPERIO — "O Galã do Expresso" — Gaumont Bristh — com Madeleine Carrol — Horario: 2 — 3.40 — 5.20 — 7.00 — 8.40 e 10.20 horas.

x

GLORIA — "Mississipi" — Paramount — com Bing Crosby e Joan Benette — Horrario: 2 — 3.40 — 5.20 — 7.00 — 8.40 e 10.20 horas.

x

PATHE' PALACIO — "Romance Sangrento" — Mascot Programma — com Eric Von Stroheim, Ben Lyon e Sari Maritz — Horario: 2 — 3.40 — 5.20 — 7.00 — 8.40 e 10.20 horas.

x

BROADWAY — "Robert" — R. K. O. — com Irene Dunne, Ginger Rogers e Fred Astaire — Horario: 2 — 4 — 6 — 8 e 10 horas.

x

REX — "Escandalos da Broadway de 1935" — Fox — com Alice Faye, Arline Judge e Ukelele Ike — Horario: 2 — 4 — 6 — 8 e 10 horas.

x

PATHE' — "Do Coração" — Universal — com Mary Astor", Baby Jane e Roger Prior — Horario: 2 — 3.40 — 5.20 — 7.00 — 8.40 e 10.20 horas.

x

CARLOS GOMES — "Abafando a Banca" — United — com Eddie Cantor — Horario: 2 — 4 — 6 — 8 e 10 horas.

Nunca os campinos do Ribatejo foram tão bem apresentados como em "Gado Bravo"

Uma scena de "O gado bravo", que vamos vêr, segunda-feira, no Odeon

O portuguez bem conhece os seus campinos, que cruzam as lezirias do Ribatejo. Sabe-o um denodado e valente, em razão mesmo de quanto é ardua a sua vida. Sabe-o arriscando essa vida todos os dias entre as manadas de touros bravios, ou empinando os ginetes muitas vezes chucros. O campino é em Portugal o que o "cow-boy" é no Far West americano, apenas sabendo mostrar-se com mais fidalguia. Elle tem um aprumo dominador e simples, emquanto o "cow-boy" é menos aristocrata, mais brusco, o que em parte se revela até na maneira de trajar, em que as roupas do campino são mais harmoniosas em suas cores vivas, emquanto o traje do vaqueiro americano é uma vaga mistura de tons surdos, que se diriam feitos de terra.

Pois o campino do Ribatejo é o motivo principal do thema de "Gado bravo", o film que o Bloco H. da Costa nos vae apresentar no dia 26, no Odeon. Com elle vamos ás quintas e lezirias da bella provincia do sul de Portugal — e com elles assistimos o desenrolar de um thema de amor, que é romance e é comedia, e em que tomam parte Raul de Carvalho, Arthur Duarte, Mariana Alves, Nita Brandão, Olly Gebauer e Siegfried Arno, sob a direcção de Antonio Lopes Ribeiro.

...E "Roberta" continua empolgando as multidões!...

O successo formidavel desse grande film RKO-Radio, que está já ha tres semanas, em exhibição, no cinema Broadway, continúa inalteravel. O mesmo publico numeroso e selecto continúa esgotando as lotações do Broadway numa espectativa anciosa de conhecer os mil explendores que palpitam dentro de "Roberta", innegavelmente, o maior espectaculo do anno, com as suas canções irresistiveis, suas danças allucinantes, suas musicas envolventes e seu impressionante desfile de modas. E Irene Dunne, Fred Astaire e Ginger Rogers queridos e admirados pelo nosso publico, conquistando novas legiões de "fans". "Roberta" se manterá em cartaz até ao fim desta semana!

Leitão de Barros, realizador de "As Papilas do sr. Reitor", foi agraciado pelo governo portuguez

Leonor D'Eça e Joaquim Almada são os principaes interpretes de "As pupillas do senhor reitor"

Segundo noticias vindas de Portugal, o governo do paiz irmão acaba de agraciar Leitão de Barros pelas suas actividades em prol da arte portugueza.

Referimos o facto, a proposito da reapresentação que o Alhambra vae fazer, dentro em breve, do lindo celluloide "As pupillas do sr. Reitor", realizado por aquelle cineasta que calcou o seu trabalho do conhecido romance de Julio Dantas. Esta reprise do maior film lusitano será feita em virtude de pedidos feitos á Empresa do Alhambra, onde "As pupillas do sr. Reitor", depois de seis semanas consecutivas de grande successo, não poude continuar em cartaz, já que outras programmações fechadas tinham de ser cumpridas.

O espectaculo que o mundo está ansiando por assistir: "Venus em Flor"

Uma surpresa envolvente e deliciosa se esconde dentro desse film-alma que o "Broadway-Programma" nos promette para a proxima semana: "Venus em flor". Essa pellicula, que tem triumphado nas grandes capitaes do mundo, é precisamente o espectaculo que todo o mundo está ansiando por vêr. E isso porque elle não tem nada dos outros films. E' em tudo differente e nos vae mostrar toda uma historia de amor sem maldade. O amor-peccado, esse de tão commum, já cansou os olhos da gente; agora é uma emoção differente e superior vêr-se um film que ha sentimento e ternura conjugados... Dahi a curiosidade que ha em torno de "Venus em flor", o film bonito e tocado de pureza, que tem ainda o merito de vir nos revelar a figura mais delicada e que é o nome de successo, no momento, nos Estados-Unidos: Anne Shirley, a menina bonita que toda Hollywood está namorando. Os "fans" que aguardem a sensação nova que "Venus em flor" lhes traz e que se preparem para conhecer a "estrella" que vae tomar de assalto o coração de todo o Rio de Janeiro!

Quem poderia resistir ao homem que era o sonho de centenas de mulheres?...

Eis o que indaga para si mesma — na "feerie" popular de um Carnaval de Veneza, onde fôra buscar o ineditismo de certas sensações já impossiveis no meio aristocratico em que vivia — a fascinante Lilian Harvey, no papel de uma rica herdeira de Nova York, quando encontra Tullio Carminati, um conde tambem, mas que se disfarça num artista pobre, para melhor gozar a vida... E, por não saber resistir, ella que desprezava os homens perfumados que a cercavam de bajulações ridiculas, porém insistentes, deixa-se levar para bordo de um "yatch", que é um ninho de amor fluctuante...

Isto acontece em uma fita, está claro. Mas, em que fita! No scenario-romance da Columbia "Vivamos esta noite" (Let's Live Tonight), que em breve o Alhambra exhibirá.

"Sob o Luar dos Pampas"

E' bem o milagroso e romantico espectaculo que os "fans" de Warner Baxter esperam longos annos. E' que o guapo artista reapparece agora vestido nas roupas do bandoleiro galanteador, sussurrando madrigaes de amor e disputando a golpes de audacia a conquista de um beijo de amor. Eis em rapidas palavras os primores e as bellezas de — "Sob o luar dos pampas" — a producção da Fox que o Rex estreará segunda-feira com Warner Baxter, Ketti Gakkian, Armida e os celebrados bailarinos Veloz e Yolanda, que executarão as delicias de "Cobra", o tango que irá estontear o publico carioca!

As melodias de "Folies Bergere", cantadas por Chevalier, apoderaram-se da cidade!

Duas semanas antes de "Folies Bergere de Paris" estréar, já as canções de Chevalier se apoderam dos nossos "broadcasting", e pela manhã, á tarde ou á noite, o carioca escuta "Au Revoir L'Amour" "I Was Lucky", "Singing a Happy Song", ou "You Took the Words Right Out of My Mouth", que as grandes orchestras dos casinos diffundem, tambem, e bisam, e trisam, para attender á vontade imperiosa de quem escuta ou dansa...

Chevalier e Merle Oberon em "Folies Bergere" que a United vae apresentar brevemente no Rex

Mas a grande sensação de "Folies Bergere" será, por certo, "Oh, Valentina", do primitivo repertorio desse actor, quando, logo após guerra, fazia applaudir-se no authentico "Folies" de Paris. "Oh, Valentina" volta com aquelle tóque malicioso e a garrulice das legitimas cançonetas parisienses, e dir-se-ia que o mundo recuou tres lustros, tal a popularidade dessa musica.

No film, ella é cantada, logo nas primeiras scenas, por Maurice Chevalier, que tambem é quem apresenta "Au Revoir L'Amour", outra gloriosa criação "music-hall", sua, emquanto Ann Sothern lança "Singing a Happy Song", "You Tooke the Words Right", e outros numeros que a cidade está ouvindo, desde agora, como prenuncio muito favoravel ao exito reservado a "Folies Bergere".

A estréa do film, no emtanto, só virá a dar-se dia 2 de setembro, no Rex, que é onde a United continua processando seus grandes lançamentos do anno.

Dolores del Rio, em "Por uns olhos negros", a 9 de setembro, no Odeon

Será uma grande tentação surpresa para as mulheres! para os homens e uma amavel Dolores Del Rio, sempre inspiradissima na escolha de suas toilettes e dos pequeninos detalhes da arte de vestir, offerece seductoras innovações no seu film "Por uns Olhos Negros", que o Odeon vae exhibir a partir do proximo dia 9 de setembro. Para as toilettes brancas, Dolores usa o esmalte de platina para as unhas, pois considera que o tom roseo ou grenat usado geralmente, torna-se demasiado espalhafatoso, quando se usa uma toilette branca e provou o effeito encantador das unhas platinadas, nas sequencias inesqueciveis de "Por uns Olhos Negros".

Quando veste trajos de sport, Dolores apenas pule as unhas, até obter um brilho natural.

Quando usa vestidos de tonalidades "pastel", emprega para as unhas, um vermelho intenso, porém, para os toilettes brancas, declara ser imprescindivel a côr platina pintando-as sem deixar as "meias-luas" nem mesmo os extremos sem o esmalte, conforme se faz, quando se usa outro tom de esmalte.

"Por uns Olhos Negros" é um film-Festa, pois o seu ambiente é pittoresco e a sua musica, typicamente latino-americana, de maneira mais fascinante seus extraordinarios ballados.

TODDY

lata grande 4$900, média 2$900, pequena 1$800, manteiga saborosa k 5$200, 250 grs 1$300, só na CASA GOULART Praça Tiradentes, 33, a casa dos preços milagrosos.

O Barão Cigano

A vida pittoresca dos ciganos, desenrolando-se em quadros de magnifica photogenia, serve de gracioso fundo a uma opereta feita com todos os requisitos do bom cinema e, especialmente, para a satisfação visual e auditiva do grande publico.

A acção obedece ao compasso palpitante de musicas compostas para exaltar em melodias inesqueciveis — a bellas paysagens hungaras, banhadas de sol, e a alma inquieta e alegre das familias bohemias lançadas á aventura por um tradiccional espirito de nomadismo.

Dansas e canções; o "tokay" levando ao cerebro o enthusiasmo de viver em um mundo onde cada hora constitua uma alegria nova, transformam "O Barão Cigano" — trepidante celluloide da Ufa — em um espectaculo leve, brejeiro e animado pela graça feminina, numa conjugação harmoniosa do Som e da Imagem e um plano unido de belleza e rythmo.

Ao Programma Art caberá o dever, brevemente, a apresentação desta pellicula da conhecida marca berlinense.

Os valores que enriquecem "Cabocla Bonita" e que nos transforma em enamorados dos seus encantos

Os olhos brasileiros que tantas desillusões têm colhido quando procuram encontrar na téla dos cinemas alguma producção nacional que os satisfaça, já não queremos dizer que os orgulhe ou envaideça, vão se surpreender quando se fixarem sobre as sequencias de "Cabicla Bonita", um film muito brasileiro que se destina a impressionar as multidões.

Em "cabocla Bonita", nossos olhos quasi já desilludidos vão se abrir ante a realidade que mais parece um sonho, tão bem urdida está essa historia amorosa, typicamente brasileira, tão puro é o som e tão nitida a gravação como tão impeccavel se apresenta a concatenação das scenas todas que se encaixam, umas nas outras com naturalidade espantosa. Mas enriquecendo essas credenciaes, em "Cabocla Bonita" admiraremos ainda a melhor e mais suggestiva photographia já apresentada em producções nacionaes; a representação mais equilibrada que já se nos foi dada a assistir em nossas pelliculas e a direcção primorosa e firme que faz do film despretencioso um espectaculo de sensação. Aliás, diga-se de passagem, "Cabocla Bonita", foi realizada sob a orientação de um verdadeiro technico, Leo Marten, grande director que produziu na Europa não poucos films de exito. Dahi o nosso film mais perfeito se apresentar sem as falhas e sem os defeitos dos outros nacionaes. E' certo que "Cabocla Bonita" vae impressionar agradavelmente ao nosso publico e marcar uma grande e victoriosa etapa vencida pelo Cinema Brasileiro.

OURO Brilhantes Diamantes

os melhores preços — Joalheria Paz, rua Uruguayana n.º 47 — Perto Rua Ouvidor

Doenças ano-rectaes

Dr. Lauro Borges

Tratamento das hemorrhoidas sem operações e sem dôr

RODRIGO SILVA, 14 - 3.º

22-1250

Noticias da Bahia

(DA NOSSA SUCCURSAL)

O CARNAVAL BAHIANO SERA' OFFICIALIZADO

BAHIA, 10 — Cremos que não haja mais duvida sôbre a officialização do Carnaval Bahiano, a começar de 1936. Não só o povo como o governo verificaram pelo esforço excepcional e boa vontade de o que fizeram as directorias dos tres denodados clubs carnavalescos apresentando prestitos acima das suas proprias possibilidades, surprehendendo á quantos julgavam até um anno a sahida dos grandes clubs.

Além disto deve-se a essa grande iniciativa o movimento nunca visto em época alguma de povo, de familias que, de toda parte, vieram ter á nossa capital. O "memorial" pois, que a estas horas está a merecer os estudos do governo do Estado para sua approvação, isto é a officialização do Carnaval Bahiano, póde ser considerado victorioso, até porque a iniciativa visa offerecer ao publico horas de intenso prazer, dando-lhe um Carnaval ainda melhor do que o de 1935.

"HOSPITAL DE ALMAS"

BAHIA, 10 — A carta enviada pelo professor Mendes de Almeida á directoria da Penitenciaria do Estado, após a recente visita que alli realizou, é um documento sobremodo expressivo para cultura da Bahia.

O "Hospital de almas", chamou-a o illustre criminalista, o velho professor de Direito demonstrou seu regosijo percorrendo as differentes secções que a compõem e, ainda uma vez, reafirmou sua admiração ao visitar o Pavilhão "Madureira de Pinho". Mas não ficou somente nesse juizo, o interesse do professor Candido Mendes pelo nosso mais importante nucleo correcional. Quiz tambem, com sua viva intuição de antigo jornalista, focalizar os meritos daquelles que dão á Penitenciaria o melhor dos seus esforços e entre elles destacou o director Devay de Souza, o dr. João Mendonça, o encarregado da secção industrial sr. Julio Padilha. A carta do professor Mendes de Almeida é uma pagina que deverá ficar incorporada ao patrimonio da Penitenciaria.

PROPAGANDA COMMUNITA

BAHIA, 10 — Na madrugada de hoje, cerca das 2 horas o fiscal da guarda nocturna Wenceslau José da Silva auxiliado pelos guardas civis José Ferreira da Silva e Ludugero da Purificação prendeu, em flagrante, no largo 2 de Julho, o russo Jorge Suzekit quando este distribuia aos transeuntes boletins e o jornal communista, intitulado "A Classe Operaria". Conduzido para a Delegacia Auxiliar, o citado individuo declarou ao commissario de plantão dr. Bastos Varella que passando as primeiras horas da noite de hontem pelo Campo Grande, um desconhecido lhe forneceu os alludidos documentos de propaganda sovietica, encarregando-o sob ameaça de morte, de espalhal-os por toda a cidade. No mencionado departamento policial, sob a presidencia do commissario Tancredo Monteiro, instaurou-se o inquerito policial a respeito do facto.

No RIVAL

HOJE-A's 20 e 22 hs.-HOJE

A sensacional interpretação de

DULCINA

e

ODILON

na peça maxima da temporada!

LE BONHEUR

A obra genial de Bernstein, trad. de Heitor Moniz

DULCINA — na sua mais empolgante criação, interpretando "Clara Stuart" a celebre estrella de cinema que um anarchista tenta assassinar

ODILON — no seu grande trabalho vivendo a impressionante figura do anarchista Lutcher

(4.ª e ULTIMA SEMANA)

Amanhã — 5.ª Vesperal da Mocidade de

LE BONHEUR

Bilhetes á venda para hoje, amanhã e depois

A seguir — MASCOTE de Oduvaldo Vianna e Cleómenes Campos

GONORRHE'A

RECENTE OU ANTIGA

CURA-SE em 15 dias UNICAMENTE com hervas da flora Brasileira, sem dieta alguma. Pacote para uma semana 10$000. — Vale ao Lab. de Pharmacologia da Flora Brasileira. Caixa 3410. Pessoalmente predio Martinelli (1.º andar, sala 1127) — São Paulo.

O 1º Centenario dos Transportes Ferroviarios no Brasil

EM PORTO ALEGRE VAE REUNIR-SE UM CONGRESSO COMMEMORATIVO

A todos os Ministerios o ministro da Viação dirigiu o seguinte aviso-circular:

"Sr. ministro — o decreto legislativo n. 101, de 31 de outubro de 1835, subscripto pelo regente Diogo Antonio Feijó, foi o primeiro acto governamental praticado para o estabelecimento dos transportes ferroviarios no Brasil. Autorizando o governo a conceder "uma estrada de ferro da capital do Rio de Janeiro para as de Minas Geraes, Rio Grande e Bahia", esboçou, assim, em grandes linhas, o plano de viação ferrea que, através este seculo, tem sido parte realizado como imposição historico-geographico, de nosso paiz. Em celebração do centenario desse decreto deverá effectuar-se em novembro proximo o Congresso Geral de Transportes, com o objectivo de estudar providencias administrativas e technicas para que seja instituida de fórma pratica a coordenação de todos os transportes, terrestres, aquaticos e aereos, visando maior rapidez e facilidade na movimentação dos passageiros e mercadorias, conciliados os interesses das empresas concurrentes. Foi escolhido Porto Alegre para local do congresso, aproveitando-se o ensejo da realização, naquella cidade, das commemoraçes do "Centenario Farroupilha". Interessando o Congresso de Transportes, sob alguns aspectos, a este ministerio, consulto a v. ex. se deseja participar do mesmo e, no caso affirmativo, aguardo a designação de seus representantes, na conformidade do regulamento junto."

TRIUMPHANDO NA SUA 3ª SEMANA! ROBERTA O GRANDE ESPECTACULO do ANNO! IRENE DUNNE FRED ASTAIRE GINGER ROGERS HOJE ás 2-4-6-8 e 10 hs. BROADWAY

A GANANCIA DOS SENHORIOS

AS AUTORIDADES SANITARIAS CONTINUAM A NÃO FISCALIZAR AS INNUMERAS E SORDIDAS RESIDENCIAS ESPALHADAS POR TODA A PARTE — OS ALUGUEIS DAS CASAS CADA VEZ MAIS MAJORADOS

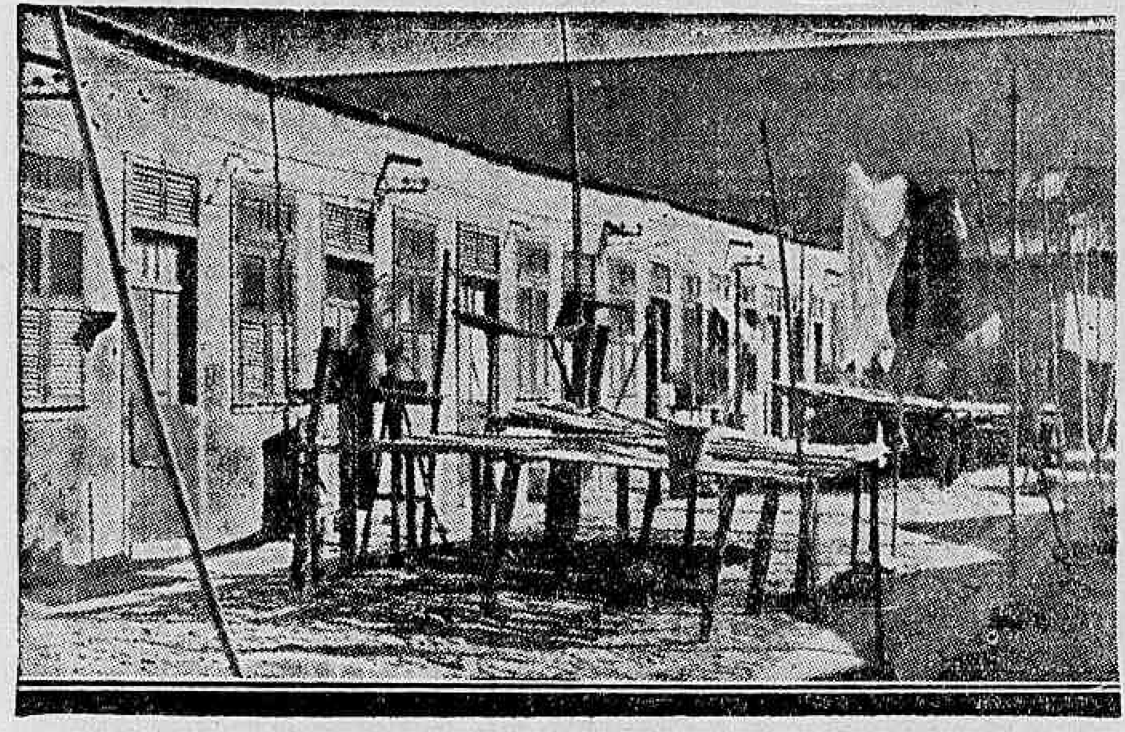

Outro aspecto da sordida "avenida" sita á rua de Sant'Anna, n. 154, onde a Saude Publica nunca appareceu para cohibir as graves irregularidades que ali se observam

Continúa a provocar profunda indignação entre as classes menos afortunadas a attitude inescrupulosa de certos proprietarios, os quaes, injustificavelmente, resolveram elevar o valor locativo de seus immoveis.

Conforme temos noticiado, as autoridades sanitarias, não tratam de fiscalizar as residencias particulares em certos logradouros publicos, onde os mosquitos, transmissores de graves enfermidades, proliferam assustadoramente.

Das innumeras enxovias de que nos temos occupado, apontando-lhes as gravissimas irregularidades, nenhuma até agora mereceu a attenção da Saude Publica, de sorte que seu funccionamento continua a constituir serio perigo para os que têm a grande desventura de habital-as.

Apezar de inseguras pelo tempo, pois suas construcções datam de quasi um centenario, as referidas enxovias offerecem o maior desconforto possivel.

Sem agua sufficiente para attender aos seus moradores, todos elles familias de humildes trabalhadores, esses perigosos pardieiros, muitos dos quaes já interdictados, são alugados por quantias inacreditaveis como se fossem edificios dotados de todos os requisitos de conforto e asseio.

Alem disso, as residencias em questão, apesar de divididas em acanhados e sordidos cubiculos e abrigando dezenas de criaturas infelizes não contam sinão com um infecto banheiro e uma privada imunda, construidos a "sopapo" e onde a agua só apparece quando chove.

Se outra fosse a fiscalização das autoridades da Saude Publica, a população carioca que não conta com grandes recursos e vive exclusivamente dos seus parcos ordenados, embora sacrificada com a exploração dos ganauciosos senhorios, teria, pelo menos, tranquilidade de espirito e estaria a salvo de quaesquer enfermidades provenientes da falta de asseio que impera nessas condemnaveis habitações.

As nossas autoridades superiores bem poderiam voltar suas vistas para esse lamentavel estado de cousas, que dia a dia mais se aggrava e promette maiores tormentos para o nosso infeliz e já bastante sacrificado povo.

Os senhorios não podem exigir alugueis absurdos por seus imprestaveis e sordidos imoveis. O valor locativo de suas infectas casas não póde ser majorado ao seu bel prazer, pois os impostos com que as mesmas foram taxadas estão aquem dos augmentos exigidos pelos seus desalmados proprietarios, que fazem dos pobres inquilinos o seu "bóde expiatorio".

O abuso dos senhorios vae se tornando excessivo e irritando cada vez mais o espirito publico.

Porém, acautelem-se elles, pois quando comprehenderem que de nada valem os seus protestos, os explorados procurarão fazer justiça por suas proprias mãos, castigando os seus algozes.

Furtaram-lhe o relogio no "Kin-bol"

A VICTIMA, EM VISTA DA DESIDIA DAS AUTORIDADES DO 10º DISTRICTO, APPELLA PARA A D. G. I.

Manoel Moura, garçon profissional, conforme nos provou exhibindo a sua carteira associativa do Syndicato dos Empregados em Hoteis e Restaurantes, de ha muito não encontra collocação para exercer sua profissão. E assim, lutando com difficuldades, aceitou a proposta que lhe fizera um seu amigo de nome Severo que negocia com joias compradas nos leilões das casas de penhores, o qual lhe offereceu modica percentagem nas que por seu intermedio, ou directamente, fossem vendidas.

Na semana finda tinha Manoel um relogio cinzelado marca "Cyma" para vender, entregue pelo referido amigo.

Foi ao "Kin Bol" e, no intervallo dos torneios, encontrando-se com um individuo, já seu conhecido de vista offereceu-lhe o chronometro. Este escusando-se promptificou-se, no emtanto, a vendel-o ao sportman Affonso Segreto, que, segundo affirmativa sua, o compraria. Confiando o relogio e propondo-lhe uma divisão dos lucros que a venda proporcionasse, ficou-o esperando sem que elle até hoje lhe apparecesse.

Já pela madrugada, pois que entregára-lhe o objecto ás 23 horas do dia 11, vendo que caira num logro, saiu á procura do sujeito que, depois soube chamar-se Waldemar Morabe e ter a autonomasia de "Vavá", não o encontrando.

No dia immediato procurou o sr. Segreto e este lhe confirmou que, de facto, lhe fôra offertado um relogio, mas, que, como é de seu habito, não costuma comprar objectos em particulares.

Resolveu então queixar-se á policia.

Foi ao 10º districto á rua Visconde do Rio Branco e, aos investigadores ali de serviço que o attenderam, apresentou sua queixa.

Até hoje não foi tomada providencia alguma, pois ao que nos disse o queixoso, o larapio, após este facto, esteve detido no 6º districto e fôra solto, sendo visto na Lapa e praça Tiradentes quasi que diariamente.

Desilludido da acção das autoridades do 10º districto veiu ao DIARIO CARIOCA afim de que, por nosso intermedio, a D. G. I. tenha conhecimento do furto e capture o ladrão.

A embaixada "Inglez de Souza"

A Embaixada Academica "Inglez de Souza", da Faculdade de Direito do Pará, esteve, antehontem, ultimo dia de sua permanencia nesta capital, em visita á viuva sra. Inglez de Sousa, que aqui reside, actualmente.

A' tarde os moços nortistas estiveram na Camara de Commercio e Industria, onde saudou a embaixada o academico carioca Maximo Domingues, tendo agradecido em nome das seus collegas o universitario paráense Eduardo Patriarcha.

Terminada a oração do jovem bacharelando do Pará, foi dada a palavra ao academico Orlando Fonseca, o qual realizou uma interessante conferencia sobre "As possibilidades economicas do Pará", conferencia que vae ser traduzida em varios idiomas e difundida por iniciativa da Camara de Commercio e Industria.

O chefe da Missão Japonesa, que se encontrava presente, solicitou permissão ao conferencista para mandar traduzir e vehicular no Japão o interessante trabalho do jovem universitario paráense.

A Camara de Commercio e Industria esteve completamente cheia, tendo comparecido á sessão as figuras mais representativas do nosso mundo financeiro.

A' noite, foram os embaixadores da intelligencia moça do Pará, recebidos na Faculdade de Direito, onde o "Centro Teixeira de Freitas" os recepcionou.

Falou saudando os visitantes o academico Petrarcha Maranhão.

O academico paráense Portugal Junior fez, então, uma judiciosa conferencia sobre "O Divorcio", pela qual foi bastante cumprimentado.

Hontem pela manhã, a bordo do "Poconé", deixaram os membros da Embaixada "Inglez de Souza" a capital do paiz, voltando de regresso ao seu Estado natal.

Notavam-se no cáes, onde foram levar o seu abraço de despedidas aos jovens estudantes nortistas, grande numero de collegas do Rio e as pessôas gradas da colonia do Pará, aqui residentes.

No momento em que o paquete do Lloyd deixava o armazem 12 os estudantes proromperam em acclamações ao nome do Pará, do Districto Federal e do Brasil, no que foram acompanhados pelos seus collegas cariocas.

Serviço de dia ao D. P. E.

Estão de dia hoje, ao Departamento do Pessoal do Exercito, o sargentos Durval de Bello Coelho e soldado Aurelio Pereira da Rosa.

TINTA BRASILIA
TYPO OFFICIAL
A MELHOR

Um desfalque na Aeronautica Civil

DEPOIS DOS TRABALHOS DO ANNO POLAR — UM COMMUNICADO DO DEPARTAMENTO

Do gabinete do director do Departamento de Aeronautica Civil, no Ministerio da Viação, recebemos o seguinte communicado:

"A proposito da noticia, com o subtitulo "Um grande desfalque na Aeronautica Civil", publicada por um matutino, foi o seguinte o que se pasou:

No periodo de agosto de 1932 a 31 de janeiro de 1935, realizaram-se observações meteorologicas internacionaes simultaneas, constituindo ellas os trabalhos do chamado "Anno Polar".

Nessa época o então director da Meteorologia encarregou um funccionario da montagem de um anemometro registrador para funccionar durante o supracitado periodo.

Transferida para o Ministerio da Viação a Meteorologia e annexada em outubro de 1934 á Aeronautica Civil, determinou o dr. Cesar Grillo a abertura de um inquerito para apurar, em virtude de denuncia, irregularidades que houvessem occorrido, cuja procedencia se trata de averiguar, mas que não se prendem, pela occasião em que se tenham dado, á actual administração da Aeronautica Civil.

Nada consta ainda sobre desvios de dinheiro. Entretanto não poderiam elles ser superiores a 9 contos de réis, maximo que o commissionado teve á sua guarda.

A commissão de inquerito, citada na noticia, não seguiu na data mencionada para Itatiaya, tendo, ao contrario, dali descido ha dias."

HOMEOPATIA
só do maior laboratorio
homeopatia da America do Sul
ALMEIDA CARDOSO & C.
RIO AV. MARECHAL FLORIANO ... CAIXA POSTAL

CUIDADO
COM A TUBERCULOSE
Tonifiquem seu organismo com o mais energico fortificante
SANGUENOL
O grande fortificante geral que contem 8 saes tonicos

Os pallidos — Exgotados — Mães que criam. — Depauperados — Anemicos. — Magros — Crianças rachiticas
Receberão a tonificação geral do organismo, com o
SANGUENOL
FORMULA ALLEMÃ

Os que foram soccorridos pela Assistencia, victimas de atropelamentos

No Posto Central da Assistencia foram socorridos hontem á noite as seguintes pessôas, victimas dos autos:

Wilton Lemos, de côr branca, com 13 annos de idade, residente a rua dos Andradas nº. 15, 1º andar, que apresentava um ferimento contuso no pé esquerdo, fractura da coxa, colhido por um carro de praça em frente ao nº. 55 da rua Uruguay. O menor Damião, branco, de 8 annos, filho de Acar Soares Junior residente a rua Gomes Carneiro, nº. 62, que foi atropellado, na mesma rua, recebendo fractura na coxa direita, escoriações generalisadas além de um ferimento no labio inferior. Damião devido a gravidade do seu estado, foi internado no Hospital do Prompto Soccorro.

Victima de uma aggressão a socos no cáes do Porto

Apresentando um ferimento contuso na palpebra inferior, foi hontem a noite medicado no Posto Central da Assistencia, o operario João Amaro da Silva, pardo, de 24 annos de idade, solteiro, morador a rua Augusto 55 na estação de Caxias. Interrogado a respeito a victima declarou que foi aggredida a socos no Caes do Porto nada mais adeantando.

A policia no que parece, não teve conhecimento do facto.

DON JUAN DOS AREIAES!
Quando o prateado da lua illuminava os pampas, o alegre bandoleiro gaucho sahia em busca de romance!

FOX
VELOZ e YOLANDA introduzem "COBRA", o modernissimo tango argentino!
Warner BAXTER Ketti GALLIAN
SOB O LUAR DOS PAMPAS
Com a sua arrogancia roubava os corações apaixonados das señoritas... menos de uma — que lhe resistindo provou ser mais "sabida" nos assumptos de conquista e de amor!...
2ª feira no REX

UM COCK-TAIL OFFERECIDO AOS CHRONISTAS CINEMATOGRAPHICOS NO PALACE HOTEL

Na photographia acima vê-se os chronistas cinematographicos e outras pessoas que tomaram parte no cock-tail, que o sr. Yankelevitch, director da Radio Belgrano de Buenos Aires, offereceu hontem por intermedio da Associação B. de Imprensa; e appro veitando a opportunidade o sr. Herbert Moses expoz o programma, durante a estadia das estrellas de Hollywood, nesta capital

SEMANAS 7 SÓ NO ALHAMBRA
Conforme era esperado, o super-film de LEITÃO DE BARROS
AS PUPILAS DO SR. REITOR

— o maior film portuguez — será re-apresentado, a pedido, A SEGUIR, só no ALHAMBRA

Romance — paysagens e musica de Portugal — em
GADO BRAVO
Touradas — jogo de pau — fados e guitarradas — com
RAUL DE CARVALHO — ARTHUR DUARTE
MARIANA ALVES — NITA BRANDÃO
SEGUNDA-FEIRA
ODEON

Secção Economica do DIARIO CARIOCA
Direcção, F. J. TEIXEIRA LEITE

Diario Economico

NOTA DO DIA

ESPECTACULO DEPLORAVEL

Estão rebentando crises politicas em varios Estados do Brasil, que têm como consequencia suas administrações prejudicadas. O facto é tanto mais lamentavel quanto se deve considerar que o paiz atravessa uma phase de grandes difficuldades, exigindo redobrado esforço e clarividencia de seus homens de governo.

Poderão objectar que a crise politica é um reflexo da crise economica, pois os phenomenos que se verificam no plano social são resultantes de graves perturbações e modificações produzidas na estructura material da sociedade. De um modo geral, a these é verdadeira. Mas, tambem é exacto que as vicissitudes que atravessam certos Estados ou determinados povos são a consequencia directa da mentalidade anarchisada de seus dirigentes.

Em algumas unidades brasileiras é isso o que está acontecendo, para infelicidade de suas populações.

Não importa saber ou indagar se o phenomeno é devido ao regime presidencialista. O que nos interessa constatar é que dessa maneira o Brasil não póde progredir, pois seus governantes entregam-se a uma esteril politicagem de campanario, absolutamente deslembrados de que ha problemas economicos de urgente solução, que lhes desafiam a capacidade de acção e os sentimentos de devotamento á causa publica.

Estamos portanto deante de um espectaculo deploravel, que não póde continuar por muito tempo, sob pena de constituirmos um paiz sem elite politica, á altura do momento delicado que o mundo atravessa.

carnauba, kilo 4$500; couros, espichados, 4$000; couros salgados, kilo 2$000; couros verdes, kilo 2$000; couros curtidos ou sola, kilo 6$000; farinha ou apara de mandioca, kilo $300; feijão, kilo $300; fumo em rolos, kilo 3$500; milho, kilo $100; oleos vegetaes, de caroço de algodão, litro $700; oleo de côco de babassu', litro $700; oleo de oiticica, litro 2$200; pelles de cabras, kilo 12$800; pelles de carneiros, kilo 8$300; pelles de animaes sylvestres, kilo 7$000; curtidas com ou sem cabello, kilo 8$000; rapaduras, kilo $500; semente de mamona, kilo $600.

NATAL, 19 (E. I.) — Cotação do dia para os artigos de exportação: algodão em pluma Seridó, 3$900 a 4$200; Sertão, 3$800 a 4$100; Matta, 3$400 a 3$800; assucar crystal, 1$200; demerara, $900; bruto $700; borracha, 1$000; caroço de algodão, $060; cera de carnauba, olho, 6$500; palha, 5$000; couros bovinos espichados, 2$800; meio sal, ... 2$500; salgados, 2$000; salmourados, 1$200; palha, $900; pelles de caprinos, 6$500; lanigeros, 6$000; semente de mamona, $300.

MACEIO', 19 (E. I.) — Movimento commercial do dia 14: entradas de assucar, 60 saccas; xarque, 1.763 fardos; batatas, 340; cebolas, 100 caixas; tecidos, 50 caixas; manteiga, 68 caixas; farinha de trigo, 2.450 saccos.

ARACAJU', 19 (E. I.) — Situação do mercado no dia 14: stocks, de assucar, 10.321 saccos; tecidos, 309 fardos; fumo em corda, 1.249 rolos; algodão em rama, 1.475 fardos; couros seccos salgados, 1.138 couros; com as seguintes cotações: $516, kilo de assucar; 4$000, tecidos; 1$333, fumo em corda; 3$200, algodão em rama; 1$900, couros seccos salgados. Foram exportados: tecidos, 7 fardos no valor de 7:988$000.

CURITYBA, 19 (E. I.) — Não houve alteração nos preços dos artigos de exportação e importação.

RECIFE, 19 (E. I.) — Algodão entrado: do Estado, 100.654 kilos; de outras procedencias, 10.731 kilos; mercado sem alteração. Assucar entrado, 1.050 saccos; saido com destino ao sul, 24.850 saccos; para consumo da capital, 228.500 saccos; stock, não houve notificação. Tecidos: embarcados para o sul, 752 fardos; papel, com o mesmo destino, 300 fardos; doces embarcados para o sul, 266 caixas; côcos, destino ao sul, 324 saccos; café, milho, mamona, feijão e outros productos, mercado inalteravel.

• • •

O MERCADO INTERNACIONAL DE CAMBIO

NOVA YORK, 19 (U. P.) — A' abertura, hoje, do mercado internacional de cambio a libra esterlina era vendida a 4.97.62.

LONDRES, 19 (U. P.) — A' abertura hoje, do mercado internacional de cambio, o dollar era vendido a 4,97.75 e o franco francez a 75.

PARIS, 19 (U. P.) — A' abertura, hoje, do mercado internacional de cambio, o dollar era vendido a 15.08 e a libra esterlina a 74.93.

• • •

O PREÇO DO OURO EM LONDRES

LONDRES, 20 (U. P.) — O ouro era hoje vendido a cento e quarenta shillings e um dinheiro a onça, tendo sido realizadas transacções no valor total de um milhão e cento e cincoenta e sete mil libras esterlinas.

• • •

A LEI DOS 2/3

Um aviso da Liga do Commercio do Rio de Janeiro

Por nosso intermedio, a Liga do Commercio do Rio de Janeiro avisa aos seus associados que o Departamento Nacional do Trabalho, á rua do Senado n. 233, vae receber do dia 12 de setembro a 31 de outubro proximo, a relação nominal dos empregados de companhias e firmas commerciaes ou industriaes, de conformidade com o art. 32, do decreto n. 20.291, de 12 de agosto de 1931.

Os commerciantes, que não cumprirem aquelle despositivo legal, serão multados de 1:000$ a 10:000$000.

• • •

CONFERENCIA NA ASSOCIAÇÃO COMMERCIAL

Realiza-se na proxima sexta-feira, 23, na Associação Commercial do Rio de Janeiro, mais uma interessante palestra da série de assumptos de relevancia para as classes productoras tão auspiciosamente encetada pela secular instituição.

O conferencista de sexta-feira será o sr. Carlos Bandeira de Mello, que abordará o seguinte thema: "Factores de Expansão do Seguro", materia em que dispõe de credenciaes que autorizam antecipar pleno exito para a iniciativa da Associação Commercial.

O ingresso é franco aos interessados.

• • •

A COMMISSÃO COMMERCIAL FRANCEZA EM S. PAULO

S. PAULO, 20 (A. B.) — Encontra-se, desde hontem, nesta capital, a missão economica franceza. Para o dia de hoje, está annunciado o seguinte programma de recepção aos visitantes:

A's 9 1/2 horas — Reunião na Camara Franceza de Commercio.

A's 15 horas — Visita ás secções technicas das secretarias da Agricultura e Viação.

A's 20 horas — Jantar intimo, no Hotel Terminus, offerecido pela Camara Franceza de Commercio, para estabelecimento de melhor contacto com personalidades locaes.

• • •

O MERCADO INTERNACIONAL DE CAMBIO

LONDRES, 20 (U. P.) — A' abertura, hoje, do mercado internacional de cambio o dollar era vendido a 4,98.37 e o franco francez a 75,06.2.

PARIS, 20 (U. P.) — A' abertura, hoje, do mercado internacional de cambio, o dollar era vendido a 15.06 1/2 e a libra esterlina a 75.02.

O CAMPO DE DEMONSTRAÇÃO DE BATATAS EM ITAJUBA'

Foi inaugurado no dia 16 do corrente o Campo de Demonstração de Batatas ali installado pelo Ministerio da Agricultura, em terras de propriedade do engenheiro agronomo Eduardo Luiz de Salva. A installação desse Campo, que enormes beneficios virá trazer á economia do municipio, é resultado de um accôrdo celebrado pela Prefeitura Municipal com o Ministerio da Agricultura, em virtude do qual a producção será dividida igualmente entre as duas partes accordantes, para ser empregada, a criterio de ambas, no serviço de cooperação com os agricultores, aos quaes serão fornecidas sementes seleccionadas e assistencia technica, gratuitamente, sob a condição de reverterem, por sua vez, á Prefeitura local, 50°|° das boas sementes produzidas, para venda, a qualquer interessado, no preço maximo de 300 réis o kilo.

• • •

MUSEU DE AGRICULTURA CONGONHAS DO CAMPO

A Liga Mineira de Agricultura Teuto-Brasileira está empenhada na organização de um Museu de Agricultura, o qual terá a sua séde em Congonhas do Campo, constituindo ali um centro de documentação da vida agricola do Estado e proporcionando ao mesmo tempo aos seus visitantes motivos de maior interesse e adopção de novos rumos na exploração da lavoura, actividade de cujo maior desenvolvimento depende o progresso e a grandeza de Minas Geraes e do Brasil. Concretizando a sua louvavel idéa, a Liga Mineira de Agricultura Teuto-Brasileira, prepara-se agora para inaugurar o Museu de Agricultura, o que se dará no dia 7 de Setembro proximo no lendario arraial de Congonhas, e por occasião do tradicional jubileu do Bom Jesus, que ali annualmente se celebra nessa epocha. Na mesma occasião serão ali realizados os seguintes certamens: 1.ª Exposição de equinos, asininos e muares; 1.ª Exposição Regional de Milho e 5.ª Exposição Regional de Productos da Lavoura e Criação. Coincidindo com a grande occorrencia de romeiros, que de todas as partes do paiz affluem áquella localidade, attrahidos pela secular devoção ao Santuario do Bom Jesus, os certamens da L. M. A. T. B., estão desde já fadados ao mais completo exito, para o qual não faltarão o espirito intelligente, o esforço e a actividade de seus organizadores, proporcionando assim ao Estado mais um valioso elemento de acção no incremento de suas fontes economicas.

Moscoso Castro & C. Ltd.
RUA DA ALFANDEGA, 51
CASA BANCARIA
DEPOSITOS, EMPRESTIMOS E DESCONTOS, A'S MELHORES TAXAS
TEL. 23-3937 — RIO DE JANEIRO

• • •

BOLETIM DIARIO DE INFORMAÇÕES ECONOMICAS

Communicado do Escriptorio de Informações do Departamento Nacional da Industria e Commercio:

O FRIGORIFICO DE TUPACERETAN

A Companhia Swit pretende construir em Tupaceretan, no Rio Grande do Sul, mais um frigorifico para a sua producção e beneficiamento de carnes. Sobre o assumpto informa o prefeito local: "O Frigorifico Serrano, deve ser construido em Tupaceretan, por ser esta localidade a capital da pecuaria serrana, pelos motivos que aqui deixo consignados: Tupaceretan é effectivamente o principal centro de todos os negocios ruraes da região serrana, tanto que neste anno, suas xarqueadas abateram cerca de 40 mil rezes e desde a fundação da Xarqueada Tupaceretan, em 1912 á presente data, foram sacrificadas na mesma cerca de 800 mil vaccuns gordos. Accresce que passam em Tupaceretan, mais de cem mil rezes gordas, pelas suas excellentes estradas de rodagem em demanda das diversas xarqueadas de Cruz Alta, Julio de Castilhos, Santa Maria, Rosario e São Gabriel, além do gado de corte que vem remettendo para o abasto de Porto Alegre, gado este que não é sacrificado em Tupaceretan, porque o numero registrado, ultrapassa as possibilidades do poder acquisitivo das xarqueadas locaes. O municipio de Tupaceretan se não é o ponto central do planalto é para onde affluem as melhores vias de communicações da Serra e por isso o gado destinado a qualquer frigorifico ou xarqueadas da Região nelle transita a pé enchuto até o logar de destino. Um frigorifico em Tupaceretan, pelas razões acima aduzidas terá de ser supprido pela quasi totalidade do gado vaccum da região, podendo receber milhares de suino e aves de suas prosperas colonias, denominadas 21 de Abril, Tupoy e Veado Branco, onde existem cerca de 70 mil suinos. As pastagens do municipio de Tupaceretan são das melhores e sem medo de errar, baseado nas informações de technicos e no terreno pratico pelo peso dos gados abatidos, são as mais ricas do planalto."

Em Tupaceretan o governo do Estado localizou o Posto Zootechnico da Serra onde as raças finas vivem a pleno campo, dando pesadas tão elevadas como as melhores da fronteira. Existem naquelle posto zootechnico, a pleno campo, vaccas puras Charolezas, com mais de 700 kilos. Brevemente terá Tupaceretan a sua Cooperativa de Criadores destinada a matar o gado nas melhores condições.

(Communicado do Escriptorio de Informações do Departamento Nacional da Industria e Commercio).

A EXPORTAÇÃO DE MATTE PARAENSE

O Paraná exportou no semestre de janeiro a junho deste anno 16.043.030 kilos de matte, sendo para o paiz, 1.174.063 e para o exterior, 14.868.987. Entre os Estados, foram importadores desse producto, os seguintes: Rio de Janeiro, 436.392 kilos; São Paulo, 358.164; Rio Grande do Sul ... 186.405; Matto Grosso, 85.631; Bahia, ... 42.582; Santa Catharina, 28.581; Pernambuco, 11.537; Pará, 8.769; Espirito Santo, 4.927; Amazonas, 2.514; Rio Grande do Norte, 2.230; Ceará, 2.211; Parahyba, 2.154; Alagoas, 1.336; Maranhão, 330; Sergipe, 300. Entre os paizes, importaram: a Argentina, 7.926.273 kilos; Uruguay, 6.315.113; Chile, 569.356; França, 29.780; Inglaterra, 13.530; Norte America, 10.704; Australia, 1.796; Suecia, 960; Allemanha, 747; Polonia, 528. Do total geral de 16.043.030 kilos, 7.413.834 eram de herva beneficiada; e 8.629.196, de cancheada.

A RESTAURAÇÃO DA FROTA DE NAVEGAÇÃO BAHIANA DO S. FRANCISCO

O Estado da Bahia abriu o credito de 900 contos para o pagamento das despesas com a necessaria restauração da frota de Navegação Bahiana do Rio São Francisco e provimento do seu almoxarifado.

O CONSUMO DE CARNE EM PERNAMBUCO

Vem crescendo animadamente o consumo de xarque em Pernambuco: em 1930, por exemplo, as entradas no Estado, foram de 756.234 fardos; em 1931, 175.0.2; em 1932, 196.547; em 1933, 255.609, e em 1934, 256.594 fardos. Forneceram carne a esse Estado, em 1934, os seguintes mercados: Rio Grande, 96.642 fardos; Pelotas, 65.454; Santos, 43.340; Rio de Janeiro, 34.199; Porto Alegre, 26.467; Montevidéo, 9.077; Caravellas, 1.146; Bahia, 1.074; Maranhão, 922; diversos, 1.052 fardos.

PELOS ESTADOS

SÃO LUIZ, 19 (E. I.) — Algodão entrado nos dias 7, 8, 9 e 10, em pluma, 11.680 kilos; saido, nos mesmos dias, em pluma, 13.240 kilos.

FORTALEZA, 19 (E. I.) — A pauta dos generos, de 12 a 17 corrente, foi a seguinte: aguardente, litro 1$600; algodão em pluma, typos um a nove e não classificados, kilo 3$400; algodão em caroço, kilo $900; caroço de algodão, kilo $120; farelo de caroço de algodão, kilo $080; fiapo ou estopa de algodão, kilo 2$000; fio de algodão, kilo 4$500; linter, kilo 1$000; redes de tecidos de algodão, kilo 5-000; torta de caroço de algodão, 0150; amido ou polvilho, kilo 3450; arroz, kilo $060; café, kilo 1$600; carnauba, cera de carnauba, kilo, 103000; pó de cera de carnauba, kilo 5$500; velas de cera de

Informações Financeiras e Commerciaes

CAMBIO

LIBRA — 58$347

O mercado de cambio abriu e regulava hontem, estavel. O Banco do Brasil, officialmente, iniciou os saques por libra á .. 58$347 e fazia as suas acquisições á 57$510 sobre Londres, por libra.

Fizeram-se negocios acanhados em cobranças a lira á vista se cotava á $965 e a peseta á 1$515. Nessas bases deixamos o mercado no periodo inicial de seus trabalhos.

O BANCO DO BRASIL AFFIXOU A SEGUINTE TABELLA OFFICIAL

A 90 d|v: Londres, 58$347. A vista: Londres, 58$514; Nova York, 11$740; Paris, $780; Suissa 3$850; Allemanha, 4$745; Italia, $965; Portugal, $530; Hespanha, 1$615; Belgica, ouro, 1$990; Buenos Aires papel, ... 3$430; Montevidéo 5$350 e Hollanda 7$970.

Cabogramma: Londres, 58$625

AS TAXAS PARA A COMPRA DE COBERTURAS FORAM AS SEGUINTES

A 90 d|v: Londres 57$510 e Nova York, 11$460.

A vista: Londres, 57$710; N. York, 11$540; Paris, $765; Italia $945; Allemanha, 4$565; Portugal $520; Hespanha, 1$585; Hollanda 7$840; Suissa, 3$780; Belgica, ouro, 1$940; Buenos-Aires papel, 3$300 e Montevidéo, 5$050.

Cabogramma: Londres, 57$810 e Nova York, 11$570.

Cabogramma: Londres 57$810.

OURO FINO

O Banco do Brasil, comprou a gramma de ouro fino na base de 1.000|1.000 em barra ou amoedado, ao preço de 20$600.

CAMBIO LIVRE

Libra 92$800 — Dollar 18$640

Tivemos o mercado do supra alludido, hontem, regulando em condições frouxas. Sacavam os bancos por libra á 92$500 por dollar á 18$580 e por franco á .. 1$240 e adquiriram coberturas, respectivamente á 91$700, á .. 18$380 e á 1$228. A corôa méca se cotava á 4$820 e a 4$170 a dinamarqueza a 4$170.

Assim ficou o mercado na abertura frouxo e pouco movimentado, cujas taxas se revellaram menos accessiveis.

Na reabertura o mercado de cambio livre apresentou-se ainda mais frouxo, com as taxas menos accessiveis e mal collocadas.

A libra subiu $300 réis e passou a ser vendida nos bancos estrangeiros a 92$800, o dollar á 18$340, o franco á 1$245 e o escudo a $850 a vista.

Assim fechou, destituido de importancia e frouxo.

BANCOS ESTRANGEIROS AFFIXARAM AS SEGUINTES TAXAS DE CAMBIO LIVRE

A 90 d|v: Londres 92$400; N. York, 18$560 e Paris, 1$232.

A vista: Londres, 92$500 a .. 92$800; Nova York, 18$500 a .. 18$640; Allemanha, 7$500 a 7$525 Paris, 1$323 a 1$245; Italia, . . 1$535 a 1$540; Portugal, $842 a $850; Provincias, $850; Hespanha 2$550 a 2$570; Provincias 2$555; Hollanda, 12$620 a 12$670 Belgica, ouro, 3$140 a 3$165; papel, $630; Succia, 4$820; Suissa, 6$075 a 6$120; Slovaquia, . . $790; Austria 3$570 a 3$605; Rumania, $203; Buenos Aires, papel, 5$000 a 5$045; Montevidéo, 7$000 a 7$650; Dinamarca, 4$170 Registermark, 4$480 a 4$570; Japão, 5$470 e Compensação 5$900.

Cabogramma: Londres, 92$600 Nova York, 18$600 e Paris 1$236.

CAMARA SYNDICAL

Curso de cambio official e livre

A vista: Londres, 58$416 e .. $603; Paris, 1$204; Italia .. .. 1$514; Verrechnngsmark, 4$575 e 5$900; Portugal, $838; Belgica ouro 3$120; Hespanha, 2$552; Suissa, 6$023; Slovaquia $780; Nova York, 11$742 e 18$371; Montevidéo, 7$640; Buenos Aires, papel, 4$960; Registermark, 4$510 e Hollanda 12$502.

MOEDAS

Libra (papel), 91$999; Franco, (papel) 1$253; Franco-belga — $420; Lira (papel), 1$525; Lira (prata), 1$210; Peseta (papel), 2$567; Peso-uruguayo, (papel) . 7$575; Peso-argentino (papel) .. 4$912; Reichsmark, (papel) .. . 6$636; Reichsmark, (prata), .. 7$000; Escudo (papel) $867; Escudo (prata) $650; Dollar (papel) 18$515 e Florim (papel) .. 12$441.

TITULOS

Funccionou hontem, o mercado de titulos bastante activo, cujos negocios se fizeram em mais animado, sobre os papeis em actividade.

As apolices da União ficaram estaveis, bem assim, como as estaduaes.

Regularam as Municipaes fracas e mal impressionadas. Os demais valores, em evidencia, não despertaram interesse, como se vê a seguir:

VENDAS FECHADAS HONTEM

APOLICES GERAES

803 Obrig. Thesouro 1930, .. 996$; 74 Obrig. Thesouro 1932, 1:000$000; 10 Obrig. Ferroviarias, 3ª E. 990$; 140 Obrig. Minas 9°|° 980$; 122 Estado de Minas 5°|° (1934) 176$; 28 Estado de Minas 5°|° 176$500; 31 Estado de Minas, (1934) 177$; 177 Estado de Minas, 7°|° D. 10246, Port. 795$; 177 Estado do Rio, 4°|° ex-j, 105$; 122 Geraes, 795$; 101 Reajustamento c|3 coupons, 800$; 2 Diversas Emissões, 200$, Nom. 750$; 25 Diversas Emissões 200$ Nom. 750$; 25 Diversas Emissões, 1:000$000, Nom. 775$; 20 Diversas Emissões, . . 777$; 75 Diversas Emissões, port 782$; 98 Diversas Emissões port 783$; 5 Diversas Emissões, . . 784$ e 785$; 3 Municipaes 1904 port. 435$; 23 Municipaes, 1914, port. 148$; 7 Municipaes, 1933 port. 192$; 300 Municipaes, 3264 port. 171$; 1 Municipaes, 2093 port. 122$; 158 Municipaes, 1931 port. 181$; 62 Municipaes, 1931, port. 182$; 29 Municipaes, 1931 183$; 2 Municipaes, 1931, port. 184$; 3 Municipaes 1931 195$.

ACÇÕES:

15 Banco do Brasil 382$; 16 Banco do Brasil 383$.

CAFE'

TYPO 7 — 11$700

Tivemos o mercado de café, hontem, regulando em posição calma.

Os embarques constatados foram animados e as entradas regulares, tendo os vendedores declarado o typo 7, mantido na base anterior de 11$700 por dez kilos.

Na abertura venderam-se 1.583 saccas e á tarde mais 2.107, numa somma de 3.690, contra 5.961 ditas anteriores. Fechou o mercado inalterado e calmo.

COTAÇÕES POR 10 KILOS

Typo 3, 13$700; typo 4, 13$200 typo 5, 12$700; typo 6, 12$200; typo 7 11$700; typo 8, 11$200.

Pauta semanal, 1$150; Imposto de Minas, 3$000; Idem do Rio de Janeiro, 5$000.

MOVIMENTO ESTATISTICO

Leopoldina (Minas 3.494 e Rio 1505) num total de 4.999. Maritima (Minas 1783 e São Paulo 1.673), num total de . . 3.456.

Armazem Reg. Fluminense: "Rio" 1.463 e Armazem Reg. Espirito Santo, 768, num total de 10.686.

Idem, anno passado, 13.129; Desde o 1º do mez, 179.306; Desde o 1º do mez, 179.306 numa média 9.437.

Do 1º de julho, 515.515, numa média de 10.310.

Do 1º de julho, anno passado, 394.180. Café revertido ao stock, desde o 1º de julho, 1.826.

EMBARQUES:

America do Norte, 4.870; Europa 11$556; America do Sul, . 2.850; Africa 2.189; Asia 470 e Cabotagem, num total de 22.375

Idem, anno passado, 1.050; Desde o 1º do mez 177.975; Do 1º de julho, 444.831 e Idem, anno passado, tendo em stock, .. 717184.

Menos consumo local dos dias 18 e 19 do corrente, 1.000.

Tendo em existencia, 716.184; Idem, anno passado, 719.950.

CAFE' A' TERMO

1º Pregão

MEZES — VENDEDOR — COMPRADOR E DIFFERENÇA

Agosto, 11$475 e 11$375, desceu $100; setembro, 11$600 e .. 11$500, desceu $175; outubro, .. 11$650 e 11$550, desceu $175; novembro 11$675 e 11$600, desceu $225; dezembro, 11$725 e 11$600 desceu $200 e janeiro, 11$675 e 11$625, desceu $075.

Vendas: 6.500 saccas. Posição: estavel.

2º Pregão

MEZES — VENDEDOR — COMPRADOR E DIFFERENÇA

Agosto 11$500 e 11$325, desceu, $150; setembro, 11$575 e 11$500, desceu $175á outubro, .. 11$600 e 11$550, desceu $175; novembro, 11$600 e 11$550 desceu $275; dezembro 11$625 e 11$625 desceu $175; janeiro 11$650 e .. 11$600, desceu $200.

Vendas: 1.000. Posição: estavel.

ASSUCAR

Abriu e funccionava firme, hontem, o mercado do producto acima intitulado. E' que os vendedores persistiam nas suas posições inalteradas e cotavam os preços naquellas condições, ou melhor, nas bases anteriores. Os negocios levados á effeito foram regulares, tendo fechado o mercado, firme.

MOVIMENTO ESTATISTICO

Entraram: 7631; sairam 2.631 e ficaram em stock: 23.701 saccos.

COTAÇÕES POR 60 KILOS

Branco crystal de Campos .. 50$500 e 51$500; Demerara 47$ a 47$500; mascavos 43$ a 41$.

ALGODÃO

O mercado algodoeiro esteve, hontem, regulando frouxo e pouco trabalhado. E' que foram fechadas entre os interessados transacções em menor escala e com os preços em baixa bastante sensivel.

Fechou frouxo e com tendencias desfavoraveis.

CARNES

MOVIMENTO ESTATISTICO

Entradas 233. Saidas: 126 tendo em stock, 5.644 fardos.

COTAÇÕES POR 10 KILOS

Seridó, typo 3, 53$ a 54$; typo 4, 52$ a 53$; Sertões, typo 3, .. 52$ a 53$; typo 5 49$ a 50$; Ceará, typo 3, nominal; typo 5, . . 47$ a 48$; Mattas; typo 3, nominal; typo 4, 43$ a 44$; Paulista, typo 4, 52$ e typo 5, 51$

MATANÇA DE SANTA CRUZ

Bois: 258; vitellas 46; porcos 10 e carneiros 5.

VENDIDOS:

Bois 257 3|4; vitellas 45; porcos, 12 1|4; carneiros 5.

PREÇOS:

Rezes 1$060; vitellas 1$400; Suinos, 2$800 e caprinos 2$800.

CEREAES

COTAÇÕES SEMANAES

ARTIGOS

Arroz:		
	Por 60 kilos	
Agulha, amarellão	52$000	60$000
Dito esp. (brilhado) . . .	62$000	64$000
Dito, 1ª (brilhado)	54$000	57$000
Especial		
Dito especial .	50$000	52$000
Dito de 1ª . .	46$000	48$000
Dito de 2.ª . . .	40$000	42$000
Dito 3.ª	34$000	38$000
Japonez:		
Especial	44$000	46$000
D 1ª	40$000	42$000
De 2ª	36$000	38$000
De 3ª	28$000	31$000
Sangue	10$000	12$000
Alfafa:		
		Kilo
Nacional	$120	$410
Cebolas:		
		Kilo
Do Interior . .	$600	$800
Do Sul	$600	$800
Batata:		
		Caixa
De Porto Alegre . . .	200$000	215$000
Da Laguna . .	200$000	205$000
De Itajahy . .	205$000	215$000
Banha:		
	Por 58 kilos	
Especial	240$000	250$000
Superior	220$000	225$000
Escamado . . .	170$000	175$000
Bacalhão:		
		Kilo
Nacional	$950	1$000
Alpista:		
		Centro
Nacional	8$000	10$000
Estrangeiros . .	14$000	16$000
Alhos:		
	Por 25 kilos	
Em casca . . .	19$000	22$000
Amendoim:		
		Caixa
Nacional . . .	35$000	41$000
Ervilha, kilo .	2$600	2$800
Farinha:		
	Por 50 kilos	
De mandioca especial	17$500	18$000
Fina	16$000	16$500
Entre-fina, . .	12$500	13$000
Grossa	11$000	11$500
Feijão:		
	Por 60 kilos	
Preto especial .	25$000	32$000
Dito bom . . .	20$000	22$000
Branco graudo e meudo. . . .	20$000	50$000
Enxofre . . .	Não ha	
Manteiga, novo.	53$000	55$000
Mulatinho novo	28$000	30$000
Fradinho, nacional	34$000	36$000
kilo	2$400	2$600
	Por 60 kilos	
Lentilhas . . .	40$000	42$000
Linguas:		
		Uma
Defumadas . .	2$200	3$000
Lombo:		
		Kilo
De porco, salgado (mineiro)	1$900	2$000
Do Sul	1$400	1$600
Herva:		
Matte.	$850	$900
Manteiga:		
		Kilo
Do Interior . .	4$800	5$400
Polvilho:		
		Kilo
Do Norte. . .	$500	$600
Do Sul	$400	$450

(Conclue na 11ª pag.)

Na Manhã de Hoje M. de Teffé Procurará Para o Brasil o «Record» do «Km. Lançado»

AUTOS E ESTRADAS

A tentativa de Teffé

Experimentando sua "Alfa-Romeo", após os reparos nella introduzidos, Manoel de Teffé chegou a uma conclusão — a possibilidade da quebra do "record" continental de "Km. Lançado".

Mais dois ou tres exercicios serviram unicamente, para se accentuar em seu espirito, esta convicção.

E o pedido não tardou a entrar na secretaria do A. Club.

Este, por seu turno, entrou a agir, tomando as providencias necessarias junto á Policia e ao Ministerio da Viação.

Na manhã de hoje, ás primeiras horas aliás, Manoel de Teffé tentará obter para nossas côres o feito que detem a Argentina.

A sua mocidade e o seu enthusiasmo, alliados ás condições actuaes de sua "Monza", podem francamente, arrebatar a Blanco esse galardão.

São nossos votos que o commettimento de Teffé seja coroado de pleno exito.

POLICIA DO DISTRICTO FEDERAL — INSPECTORIA DO TRAFEGO — EXAME DE MOTORISTAS

Chamada para o dia 21 do corrente, ás 8 1|2 horas

Bossch Lilly, Blomeul Taleb, Aristides Menezes, Agenor Miranda Rocha, Jullen Blasques Fernandes; Manoel Vicente Gama; Robustiano Fernandes; Tertuliano Turibio da Silva; Manoel dos Ramos Junior; Domingos Ottoni de Oliveira Pires.

Prova Pratica

João Carvalho dos Santos.

Prova Regulamentar

Luiz Del Guerso.

Turma Supplementar

Pedro Luiz Paranhos Ferreira Filho, Waldemar Ramos Pimenta, Euzebio Reis, Liberto Fernandes, Paulo Pedro Baptista.

Chamada para o dia 21 do corrente ás 9 horas

Pereilio Freitas, Victor Allen Barron, Salvador Ferreira, Adelino do Pego Amaral, Miguel Villela Camara, José Cardoso, Francisco Alves Pinto, Henrique Nunes Belém, Milton Felippe Rezende.

Resultado dos exames effectuados no dia 20 do corrente

Approvados: — Irving Cole, Alberto Rodrigues de Souza, Gordon Charles Lowan, José Alonso, Sebastião Silva, Roberto Resbutilo Portugal, Arnaldo Alves, Giuseppe Cugola, Oscar Pereira da Silva, Antonio de Araujo, Manoel dos Santos Padrão, João Pinheiro Saraiva, José Geraldo de Frotta Mattos, Luciano Antonio da Costa, Arthur da Silva Duque, Alvaro Alencar Gomides, Antenor dos Santos.

Foram repprovados 5.

INSPECTORIA DO TRAFEGO — INFRACÇÕES VERIFICADAS EM 19 DE AGOSTO DE 1935

Não usar settas: — C. 453 — 3337 — 3579 — 7976 — Omnibus 29 — 315 — 719.

Falta de polidez: — Omnibus 165.

Excesso de fumaça: — Omnibus 395.

Desobediencia ao signal: — C. D. 18 — C. C. 23 — C. 991 — 1909 — 3982 — 4142 — 5921 — 6489 — Omnibus 8 — 319 — 357 — 384 — 566 — 661 — 665 — 713 — C. D. 142 — P. 142 — 134 — 1777 — 1970 — 3284 — 4059 — 4604 — 5016 — 5686 — 6000 — 5542 — 6221 — 6226 — 7196 — 7490 — 7999 — 8184 — 8835 — 8986 — 9027 — 9065 — 9122 — 9131 — 10602 — 10871 — 11313 — 12100 — 12668 — 12848 — 13771 — 14049 — 14767 — 15457 — 16428 — 16689 — 17789 — 18559 — 18579 — 19101 — 19394 — 20091 — 21008 — 21051 — 21240 — 21369 — 21432.

Desobediencia ao signal para ser fiscalizado: — C. 207 — P. 2124 — 4281 — 4772 — 5376 — 6050 — 7792 — 18461 — 7210.

Excesso de velocidade: — S. P. 1, 12100 — C. 208 — 596 — 1933 — 1979 — 3889 — 7553 — 7910 — P. 1415 — 1927 — 2621.

Não diminuir a marcha: — C. 338 — P. 12111 — 12669 — 16120.

Estacionar em lugar não permittido: — E. S. 291 — S. P. 1, 14283 — M. G. 45 — 2027 — C. D. 37 — C. D. 139 — C. .. 7819 — 7849 — Omnibus 15 — 37 — 165 — 220 — 396 — 436 — 671 — 775 — P. 2878 — 395 — 765 — 1508 — 1629 — 2282 — 3113 — 3826 — 3959 — 3970 — 4473 — 4941 — 5016 — 5056 — 5424 — 5467 — 5922 — 6550 — 6965 — 7408 — 8247 — 8375 — 8473 — 8512 — 9004 — 10194 — 11338 — 11585 — 13656 — 13829 — 14531 — 14731 — 14734 — 15325 — 15359 — 16530 — 16602 — 17448 — 17596 — 17621 — 17760 — 17854 — 18018 — 18163 — 18276 — 18319 — 18476 — 18477 — 18770 — 19061 — 19313 — 19327 — 19547 — 19730 — 20168 — 20240 — 20267 — 20501 — 20716 — 20791 — 20831 — 20998 — 21033 — 21222 — 21318 — 21431.

Retardar a marcha: — Omnibus 4 — 22 — 23 — 53 — 156 — 220 — 342 — 335 — 385 — 387 — 394 — 398 — 399 — 445 — 581 — 614 — 623 — 659 — 766 — 775 — P. 14552 — 14731.

Interromper o transito: — Carrinho 819 — Omnibus 168 — P. 957 — 11083 — 15663.

Passar a frente de outro omnibus: — Omnibus 8 — 197 — 208 — 263 — 305 — 350 — 387 — 445 — 637 — 678 — 166 — 203 — 223 — 281 — 313 — 378 — 378 — 412 — 557 — 667 — 704 — 712 — 718 — 733 — 753.

Angariar passageiros: — R. J. 2806 — P. 4271 — 4670 — 9507 — 15663.

Meio fio e bonde: — Tric. 1353.

Contra mão: — C. 4189 — 3073 — 5711 — 7993 — Omnibus 523 — P. 1120 — 4545 — 5105 — 5978 — 9199 — 11567 — 18785 — 17815.

Contra mão de direcção: — Carrinho 2312 — C. 2049 — 7579 — P. 101 — 294 — 4986 — 5224 — 6113 — 11000 — 11702 — 14901 — 16634 — 18290 — 21315.

Desobediencia ás ordens de serviço: — Omnibus 8 — 36 — 223 — 291 — 349 — 417 — 722 — 757 — P. 788 — 1884 — 2703 — 2741 — 4178 — 8683 — 10220 — 11854 — 12175 — 13493 — 16419 — 16420.

Falta de attenção e cautela: — Bondes 600 — 353 — C. 807 — Omnibus 79 — 211 — 414 — 557 — P. 20 — 138 — 3225 — 11350 — 18973 — 19359.

Desuniformisado: — 15496 — 10035 — C. 327 — 6636.

Abandonado: — 3291 — 3321 — 4272 — 16703.

INFORMAÇÕES FINANCEIRAS E COMMERCIAES

(Conclusão da 10ª pag)

Milho:		
	Por 60 kilos	
Cattete, vermelho	15$500	16$000
Dito, amarello	14$500	15$000
Dito mesclado	13$500	14$000
Tapioca	$600	$700
Toucinho:		
Mineiro	2$400	2$500
Paulista	2$400	2$500
Fumeiro	2$700	2$800
Xarque:		
Puras mantas:		
Nacional	2$200	2$300
Patos e mantas:		
Mineiro	1$600	1$900
Do Sul	1$800	2$100
Fubá:		
	Por 20 kilos	
Mimoso	11$500	12$000
Extra-fino	20$500	22$500

Movimento dos Vapores

VAPORES A ENTRAR

DA EUROPA

Hamburgo e esc., "Antonio Delfino" .. 21
Havre e esc., "Groix" .. 22
Antuerpia e esc., "Macelonier" .. 22
Bordéos e esc., "Mendonça" .. 23
Stockholmo e esc., "Santos" .. 24
Hamburgo e esc., "Siqueira Campos" .. 25
Southampton e esc. "Almanzora" .. 26
Londres e esc., "Stuatr Star" .. 26
Hamburgo e esc, "Cuyabá" .. 30
Hamburgo e esc., "La Coruna" .. 31

DOS ESTADOS UNIDOS

Idem, "Carplaka" .. 21
Baltimore e esc., "W. Columb" .. 22
Idem, "E. Prince" .. 23
Canadá e esc., "West Camargo" .. 24
Nova Orleans e esc., "Tacoma" .. 26
Nova Orleans e esc., "Delmundo" .. 27
Nova York e esc., "American Legion" .. 30
Nova York e esc., "Mandu" .. 31
Nova York e esc., "Lages" .. 31
Amarração e esc., "Butiá" .. 29
Laguna e esc., "Carl Hoepecke" .. 20
Porto Alegre e esc., "Aratimbó" .. 20
Recife e esc., "Manáos" .. 21
Manáos e esc., "Baependy" .. 21
Porto Alegre e esc., "Bocaina" .. 21
Porto Alegre e esc., "Herval" .. 22
Recife e esc, "Itaguassu" .. 26
Porto Alegre e esc., "Itapuca" .. 26
Laguna e esc., "Anna" .. 27
Antonina e esc., "Commandante Castilhos" .. 28
Porto Alegre e esc., "Campinas" .. 31

VAPORES A SAIR

PARA A EUROPA

Londres e esc., "Rodney Star" .. 24
Genova e esc., "Augustus" .. 24
Finlandia e esc., "Aura" .. 24
Hamburgo e esc., "Paraná" .. 24
Stockholmo e esc., "Lima" .. 25
Hamburgo e esc., "Aldabi" .. 26
Londres e esc.) "Highland Monarch" .. 27

PARA OS ESTADOS UNIDOS

Nova York e esc., "Western Prince" .. 22
Philadelphia e esc., "Colabrook" .. 23
Nova Orleans e Jaçâo, "La Plata Maru" .. 24
Nova Orleans e esc., "Lorrain Cross" .. 26
Baltimore e esc., "West Imboden" .. 23
Nova York e esc., "Pan America" .. 29
Nova Orleans e esc., "Cabedello" .. 29
Nova York e esc., "Paraguayo" .. 30
Canadá e esc., "Hardanger" .. 31

POR CABOTAGEM

Cabedello e esc., "Itagiba" .. 21
Porto Alegre e esc., "Commandante Alcidio" .. 21
Porto Alegre e esc., "Butiá" .. 21
Porto Alegre e esc., "Itatinga" .. 22
Tutoya e esc., "Cubatão" .. 22
Porto Alegre e esc., "Araraquara" .. 22
Imbituba e esc., "Aratau" .. 22
Cabedello e esc., "Aratimbó" .. 22
Manáos e esc., "Affonso Penna" .. 23
Amarração e esc., "Herval" .. 23
Laguna e esc., "Carl Hoepecke" .. 24
Recife e esc., "Bocaina" .. 25
Penedo e esc., "Miranda" .. 25
Caravellas e esc., "Araru" .. 26

CASINO DE COPACABANA

HOJE — Dia 21 — HOJE

NO NOVO RESTAURANTE

MAURICE & CORDOBA apresentam

as novidades sensacionaes

Emily Van Losen e Bobby Bixler

no seguinte programma

1.ª PARTE	2.ª PARTE
1 — Copacabana — Danny Dare	1 — Dance Moderne — Danny Dare Debutantes
2 — Emily Van Losen "The Bonde Venus"	2 — The Street — Emily Van Losen
3 — Accordian	3 — Flying Feet — Bobby Bixler
4 — Legomania — Bobby Bixler	4 — Castanette Dance Dolores Cordoba
5 — Waltz (Time in Vienne) — Maurice & Cordoba	5 — El Carrerito Maurice & Cordoba

com a orchestra de "Max Bergere"

LIVROS NOVOS

RANCHO DE CIGANO, de Alexandre Lopes Bittencourt.

Sr. Alexandre Lopes Bittencourt

Para consagrar os meritos deste escriptor basta recordar que o illustre ensaista bahiano Carlos Chiacchio, um dos melhores criticos do norte do paiz, dedicou ao seu livro todo um folhetim da "Tarde", da Bahia, exuberante de palavras elogiosas. Com effeito, o sr. Alexandre Lopes Bittencourt, sabendo que insistir em certos themas é as mais das vezes entediar, prima pela diversidade dos assumptos, borboleteando por questões varias. E' bem a feliz e despreoccupada vagabundagem desses ciganos tão bem representados na capa do volume, do pintor Presciliano Silva. Seja falando das mulheres ou referindo-se ao pacifismo, seja estudando um poeta ou tratando da vida academica, esse despretensioso escriptor detem-se no essencial dos factos, sem descer a minucias que nos fatiguem o espirito.

"O GAUCHO NA POLITICA BRASILEIRA" — CASTILHOS GOYCOCHEA — LIVRARIA DO GLOBO — PORTO ALEGRE

Sr. Castilhos Goycochêa

Castilhos Goycochêa é desses raros escriptores que, no Brasil, conseguiram, rapidamente, um publico numeroso. O apparecimento de "Mosaico", sua obra de estréa, collocou o seu nome entre os nossos melhores chronistas. Depois vieram, "O testamento sentimental de Lysandro Santiago", "Volta á natureza" e "O Super-Rumanismo de Vicente Licinio", livros de maior vulto e que o elevaram no conceito publico.

Agora, a Livraria do Globo, de Porto Alegre, vem de dar á estampa, mais um livro seu: "O Gaucho na Vida Politica Brasileira", obra onde Castilho Goycochêa se revela um sociologo de primeira agua. O livro em questão apresenta um estudo bastante desenvolvido das diversas épocas, sobre a evolução politica, do povo do Rio Grande do Sul, desde a sua inclusão no mappa das possessões portuguezas na America até os dias que precederam a "arrancada" de 1930. Em summa, "O Gaucho da Vida Politica Brasileira" é obra que merece figurar nas estantes mais selectas.

MARITIMAS

VARIAS NOTICIAS

Na Commissão de Obras Publicas da Camara, o deputado Rodolpho Motta, apresentou o parecer de sua autoria favoravel á encampação da Companhia de Navegação Lloyd Brasileiro.

— Foi designado para exercer as funcções de commandante do paquete "Cuyabá" o capitão Jorge Lyra de Azevedo.

— A thesouraria do Lloyd pagará hoje as consignações dos vapores "Jaboatão" e "Iguassu".

— Deixou o porto de Belém do Pará, para carregar madeira nas ilhas, o paquete "Santos", que aqui é esperado no dia 6 de setembro proximo.

— Das docas da Praça Servulo Dourado parte hoje, ás 10 horas, o paquete "Commandante Alcidio", que se destina aos portos do sul até Porto Alegre.

LIVRARIA ALVES

Livros collegiaes e academicos

DR. BRANDINO CORRÊA

Molestias do apparelho Genito - Urinario no homem ou na mulher — OPERAÇÕES — Utero, ovarios prostata, rins, bexiga, etc Cura rapida por processo moderno sem dôr da

GONORRHE'A

e suas complicações — Prostatites, orchites, cystites, estreitamentos, etc. Diathermia. Darsonvalização — Rua Republica do Perú' numero 23, sob., das 7 ás 8 e das 14 ás 18 horas. Domingos e feriados das 7 ás 9 horas.

DR. BOLONHA DE CAMPOS

Clinica medica — Doenças de senhoras e crianças — Partos — Tratamento rapido e moderno da erysipela. Cons. R. S. José, 106-3.º — Ph. 22-7070 — Terças, quintas, sabbados, das 9 ás 11 horas. A's 2.ª, 4.ª, 6.ª, das 3 ás 5. Res. R. Alexandre Ferreira, 40-Gavea - Ph. 26-2089

NA CENTRAL DO BRASIL

Segundo declarações do director da Central do Brasil, o sr. Vicente Garcia continua no seu gabinete, embora tenha esse funccionario se demittido do cargo. O sr. Vicente Garcia regressou de S. Paulo, ante-hontem, permanecendo no gabinete da Directoria.

— A pauta do Estado do Rio foi alterada até segunda ordem, da seguinte fórma: Café — 1$150 por kilo, segundo circular expedida pela Central do Brasil.

— O director da Central do Brasil aceitou como fiadoras dos funccionarios Perminio Modesto Ribeiro, agente de 2ª classe e Mario Fermaggini, praticante, as associações Geral de Auxilios Mutuos e União Previsora Ferroviaria, respectivamente.

— Tendo-se realizado hontem a concurrencia para o fornecimento de uma Usina Electrica Diesel, destinada aos serviços de electrificação da Central do Brasil, o coronel Mendonça Lima, director da Estrada, designou uma commissão composta dos engenheiros Auto Felix Bulhões, Djalma Ferreira Alves Maia e Fernando Galvão Antunes, para estudarem as propostas a serem apresentadas.

— Por ter terminado a licença, apresentou-se ao serviço o trabalhador Francisco Alves de Britto, da Central do Brasil, que foi mandado para a 3ª sub-chefia da 1ª Divisão.

— Entra amanhã em gozo de licença premio, o chefe de secção da 1ª Divisão da Central do Brasil, dr. Antonio Joaquim Pereira da Silva. Em substituição áquelle chefe de serviço, foi proposto, tendo o director da Central aceito, o escripturario José Francisco de Arruda Camara.

— O Departamento Nacional do Trabalho requisitou uma caderneta kilometrica para o identificador Rubens Antonio dos Santos, para o desempenho de suas funcções na zona da Central.

— Solicitou aposentadoria o conductor de 2ª classe da Central do Brasil, sr. Braz Humberto Roberto Tirelly.

— A administração da Central do Brasil recebeu communicação de que falleceu na Casa de Saude de Lorena o foguista Antonio Vieira Junior, victima de accidente occorrido ha dias, na estação de Inspector Octacilio, conforme já noticiamos. A direcção da Estrada determinou que fossem feitos os funeraes por conta da Central.

Dr. Oswaldo Barbosa

PROF. DE CLINICA MEDICA DA FACULDADE DE MEDICINA DO PARA'

Doenças do figado, estomago, pulmões e coração. Installações completas de electricidade medica, raio X, alta frequencia, banhos hydro-electricos e de luz, raios ultra vermelhos e ultra violetas.

EXAMES DE LABORATORIO

CONSULTORIO 7 de Setembro, 135, 3.º-andar — 22-0598 RESIDENCIA — Rua Paulino Fernandes, 82 — Botafogo — 26-2231.

O curso de alto commando da Escola de Guerra Naval

FOI APPROVADO PELO MINISTRO DA MARINHA

O almirante Protogenes Guimarães, communicou ao chefe do Estado Maior da Armada ter resolvido approvar o programma referente ao curso de alto commando em substituição ao Curso Superior da Escola de Guerra Naval que é o seguinte:

Estudo dos diversos factores que possam caracterizar as populações do Brasil, do Continente Sul Americano e de outras nações, relativamente á sua historia, formação politico-geographico, raças, continentes, ambições, etc.

— Estudos dos recursos e interesses geraes do Brasil, dos paizes do Continente Americano e outros, para verificação de motivos ou antagonismos que possam, por ventura, conduzir a conflictos.

— Questões de economia e soberania nacionaes.

— Estudo geral da guerra, em sua theoria, direcção e conducta, deduzido da combinação das ligações do passado, das condições da actualidade e a evolução do material, quanto ás suas possibilidades futuras; esse estudo deverá ser particularizado para o Brasil, segundo as possiveis causas atavicas de conflicto.

— Estudo das directrizes geraes de politica internacional, e especialmente continental, deduzidas da consideração dos assumptos e problemas politicos postos em evidencia nos itens anteriores.

— Estudo de planos geraes de campanha.

O methodo deve ser o de estudos individuaes pelos officiaes inscriptos no Curso, sob orientação do director e coordenação do vice-director, e de estudos collectivos, realizados em palestras, sob a presidencia do director.

Dentes Escuros Ficam Claros e Brilhantes — Porque?

A sciencia moderna descobriu que milhões de germens se accumulam nos dentes, formando manchas horriveis, que nenhuma pasta commum pode remover.

Eis porque dizemos: — comece a usar Kolynos. Seus dentes ficarão mais claros logo na primeira limpeza.

Em pouco tempo se tornarão mais alvos e mais limpos do que pensa.

A acção benefica do Kolynos tem duas razões.

Primeiro, contem os melhores agentes para limpar e pulir, que a sciencia conhece.

Segundo, tem poder antiseptico para destruir milhões de germens que formam as manchas e causam a carie.

Adopte este novo meio que dá aos dentes escuros e feios brilho e alvura. *É o meio economico — Um centimetro numa escova sêcca é o bastante.*

KOLYNOS CREME DENTAL

RADIO

A PROPAGANDA DO BAIRRO DE VILLA ISABEL PELO RADIO

Realiza-se na proxima sexta-feira, das 13 ás 14 horas, pela Radio Cajuti, mais uma transmissão do programma "Hora de Villa Isabel", organizado pelo nosso collega de imprensa Nestor Wanderley Curio, e destinado a fazer a propaganda collectiva do bairro de Villa Isabel. O referido programma destina-se a focalizar todos os assumptos de interesses locaes. Especialmente convidado, iniciando essa transmissão, falará o vereador Heitor Beltrão, secretario da Associação Commercial do Rio de Janeiro.

DEPARTAMENTO DE PROPAGANDA E DIFFUSAO CULTURAL

Programma da "Hora do Brasil"

Das 18.45 ás 19 1|2 horas — (Supplemento musical organizado pela Radio Sociedade Mayrink Veiga) — 1) O dia do Brasil; 2) "Linda Mimi", de João Petro de Barros e solo de piano por Muraro; 3) Actualidades; 4) "Uma voz me disse", foz de Muraro e Oswaldo Santiago — Canto por João de Barro; 5) Noticiario; 6) "Sonhando com o despertador", pela descriptiva de Heriberto Muraro — Solo de piano pela autor; 7) Ministerio do Exterior; 8) "Diga-me esta noite", fox de Stohart, palavras de Orestes Barbosa — Canto por João Petra de Barros; 9) Chronica "Através da historia" pelo professor Pedro Calmon; 10) "Primavera no Rio" de João de Barro — Solo de piano por Muraro, arranjo de sua autoria sobre a marcha.

Das 19 1| ás 19.45 horas — Em allemão (só em ondas curtas) — 1) Explicação sobre a musica a ser irriadiada; 2) "Bôas festas", marcha de Assis Valente e "Diabos do Céo" — Canto por Carlos Galhardo; 3) Noticiario; 4) "Chegou a hora da fogueira" — Marcha de Lamartine Babo — Canto por Mario e Carmen Miranda; 5) Através do Brasil; 6) "Matando saudades", chôro de Nabor Pires Camargo — Solo de clarinete pelo autor.

SOCIEDADE RADIO PHILIPS DO BRASIL

Das 10 ás 14 horas — Discos populares; das 18 ás 18.45 horas — Discos populares; das 18.45 ás 19 1|2 horas — Hora do Brasil; das 19 1|2 ás 20 horas — Studio: Manoel Araujo, Mara Costa Pereira, Waldemar Henrique, Harold Brown, Hervê Cordovil, Namorados da Lua, Jazz Symphonico e Orchestra de Cordas Philips; ás 20 horas — Chronica sportiva; das 29 ás 21 — Moacyr Bueno Rocha, Manoel Araujo, Mara Costa Pereira, Waldemar Henrique, Harold Brown, Hervê Cordovil, professor Zé Buraco, Namorados da Lua, Jazz Symphonico e Orchestra de Cordas; ás 21 horas — Lia Martins, Moacyr Bueno Rocha, Mara Costa Pereira, Waldemar Henrique, Harold Brown, Hervê Cordovil, professor Zé Buraco, Orchestra de Cordas, Namorados da Lua, Jazz Symphonico e Grande Orchestra Philips; das 21 1|2 ás 22 1|2 horas — Romeu Ghipsman, Arnaldo Estrella, Quartetto Philips e a Grande Orchestra Philips, sob a direcção do maestro Romeu Ghipsman; das 22 1|2 ás 23 horas — Discos.

RADIO IPANEMA

Das 11 ás 13 horas — Discos; das 13 ás 13.15 horas — Aula de inglez; das 13.15 ás 13 e meia horas — Discos; das 17 ás 18.45 horas — Discos; das 18.45 ás 19 1|2 horas — Hora do Brasil; das 19 1|2 ás 22 1|2 horas — Programma de studio com os artistas: Marcel Klass, Sylvinha Mello, Margarida Max, Blach and White, Nelson Cintra, Leonidas Autuori, Gine Narcy, Maria Elysa, Nestor, Laurindo e Ildefenso, Orchestras Ipanema, Marti e Galindo, e Aracy de Almeida; das 22 1|2 ás 24 horas — Musicas do Grill Room.

RADIO CRUZEIRO DO SUL DO RIO DE JANEIRO

A's 10 1|2 horas — Hora dos bairros; ás 11 1|2 horas — Musica; ás 12 1|2 horas — Programma cinematographico; ás 18 horas — Radio apperitivo; ás 19 1|2 horas — Programma nacional; ás 20 horas — Orchestra de Cordas e Gastão Cottini; ás 10.15 horas — Moreira da Silva e Orchestra Typica Argentina; ás 20 1|2 horas — Carlos Galhardo e Linda Baptista; ás 20.45 horas — Programmas para as vóvós; 21 horas — Rêde Verde-amarella — PRB-6 — São Paulo que fala; 21 1|2 horas — Programma Nemo — 21.45 horas — Carmen Barbosa e Orchestra Columbia; 22 horas — Linda Baptista, Carmen Barbosa, Moreira da Silva, Carlos Galhardo, Orchestras Columbia e Regional; ás 22 e meia horas — Christina Maristany; ás 22.45 horas — Irmãs Medina; 23 horas — Programma dansante.

RADIO OFFICINA AVILA

concertos de radios; automovel proprio para atteder dia e noite. Tel. 23-3129

RUA DO CARMO, 8

VIDA MUNDANA

ANNIVERSARIOS

Fazem annos hoje:

As senhoras Cellina Guinle de Paula Machado e Olympia do Couto; as senhorinhas Cecilia da Costa Rodrigues e Véra Pereira Lessa; o deputado J. J. Seabra.

— Transcorre, hoje, a data do anniversario natalicio do sr. Antonio Marques Loyo, conceituado negociante de nossa praça, que receberá por esse motivo muitas felicitações.

—— Faz annos hoje a senhorinha Amalia Lymbro, alumna da Escola Profissional Paulo de Frontin. A anniversariante, por esse motivo, offerecerá um chá ás suas amiguinhas.

— Completam annos hoje o chefe da Estação da Piedade, sr. Diogenes Leite Nabuco de Araujo e seu filhinho Wladir. Será offerecido em sua residencia um "reveillon", onde por certo comparecerão seus innumeros amigos.

—— Faz annos hoje, o sr. Nelson Giannini, estimado commerciante da nossa praça, que pelas suas virtudes, pela sua actividade, pelo seu caracter, desfruta das melhores sympathias em todos os nossos circulos sociaes. O anniversariante que é filho do sr. Ercole Giannini, terá hoje mais uma opportunidade para aquilatar o quanto é admirado por todos os seus amigos.

—— Transcorre, hoje, o anniversario do sr. Antonio de Oliveira Britto, illustre presidente do Orfeão Portuguez.

O anniversariante que foi ultimamente eleito, pela setima vez para o cargo que vem desempenhando, receberá por esse motivo innumeras provas de estima dos seus amigos e admiradores, que são muitos. Ao sr. Antonio de Oliveira Britto, os nossos cumprimentos.

HOMENAGENS

General Flores da Cunha — Communicam-nos: "Os riograndenses aqui domiciliados e amigos do general Flores da Cunha, sabendo que s. ex. embarcará na semana proxima para o Rio Grande, resolveram prestar-lhe uma homenagem, afim de que o illustre general não desmereça na obra encetada em favor da paz entre os seus conterraneos.

A homenagem constará de um almoço que se realizará sabbado ou domingo, não estando ainda escolhido o logar.

As listas para as adhesões, estão á disposição dos seus amigos na portaria do Jockey Club e Sociedade Rio Grandense e no escriptorio do "Jornal do Commercio".

— Regressará dentro de poucos dias de Londres, onde foi representar officialmente o Brasil no 2º Congresso de Neurologia, realizado naquella capital, o professor Antonio Austregesilo, presidente da Academia Nacional de Medicina. Sendo o professor Austregesilo, uma das figuras mais acatadas da sciencia e cultura no Brasil e cujas obras e ensinamentos de ha muito transpuzeram fronteiras aureolando o nome da patria, é de suppor que as referidas homenagens que estão sendo preparadas, pelos srs. Alfredo Monteiro, Borges Freitas, O. Gallotti, Costa Rodrigues, Collares Moreira, Cruz Lima, Aluysio Marques se revistirão de excepcional delicadeza.

— O vereador Frederico Trotta, presidente do Instituto dos Professores Publicos e Particulares, vae ser homenageado por occasião da passagem de seu natalicio. Essa homenagem consterá dum almoço no Automovel Club do Brasil no dia 27 do corrente. As listas de adhesões estão com o dr. Chrispim, na rua Sete de Setembro, 207 e com o sr. Adão, no "Jornal do Commercio".

—— Por motivo de sua recente nomeação para importante cargo no Ministerio do Trabalho, foi hontem, á noite, homenageado por um grupo de amigos e admiradores, o doutorando Pericles de Faria Mello Carvalho, ex-funccionario da Policia Civil.

FESTAS

Tijuca Tennis Club — O Departamento Social do Tijuca Tennis Club promoverá, no proximo domingo, dia 25, uma encantadora festividade dansante em homenagem aos jornalistas tennistas concurrentes ao Terceiro Campeonato Aberto de Tennis para Jornalistas Sportivos do Brasil. No transcorrer da festa o sr. Heitor Beltrão, presidente do club e patrono do torneio, fará entrega da taça "Kunzel" ao vencedor.

Essa elegante reunião que se realizará das 20 ás 24 horas por motivo especial, será levada a effeito das 10 ás 13 horas.

CASAMENTOS

Realiza-se hoje o casamento da senhorinha Lya Porto Jardim com o capitão tenente Carlos Alberto Saldanha da Gama. O acto civil terá logar na casa dos paes da noiva, sr. Mario da Silva Jardim e sua senhora d. Maria Evangelina Silva Jardim, á rua das Laranjeiras, 512, e o religioso na egreja do Sagrado Coração, á rua Benjamin Constant, ás 16 horas.

Serão padrinhos do civil o sr. Ruy Porto Jardim e sua senhora, e o sr. Horacio de Almeida e senhora e, no religioso o dr. Hugo Napoleão e sua exma. esposa e d. Alice Castilho Saldanha da Gama.

Os nubentes receberão na egreja os cumprimentos de seus amigos.

CONCERTOS

Patrocinado pela Associação Christã de Moços, Esplanada do Castello, realizar-se-á, sexta-feira, proxima, ás 20.30 horas, grande concerto de piano e canto por festejados artistas cariocas, e com o concurso da eximia virtuose paulista Maria de Falco. A entrada é franca a todos os amigos da A. C. M.

CONFERENCIAS

O Professor Henri Wallon, no Rio — Acha-se nesta capital, onde está realizando varias conferencias sobre a psychologia infantil, no Instituto Franco-Brasileiro de Alta Cultura, o eminente professor francez Henri Wallon, director da Escola de Altos Estudos de Paris e professor da Souborne.

O sabio francez, cujo valor é mundialmente conhecido, visitou, hontem, o Hospital Jesus em companhia dis drs. Hugo Vianna Marques e Nilton Campos; respectivamente, chefe do Serviço de Propaganda e Educação, e medico neuro-psychiatra da Assistencia Municipal. Nessa visita teve o visitante, a mais agradavel impressão, externando-se de um modo todo especial para aquella obra, cuja finalidade era bem um indice de cultura e da civilização brasileira.

—— **As conferencias da Sociedade Felippe d'Oliveira** — Commemorando o 2º anniversario de sua installação e a data natalicia do saudoso poeta da "Lanterna Verde", a Sociedade Felippe d'Oliveira realizará mais uma palestra cultural da série do seu programma de 1935.

A cargo de Alceu de Amoroso Lima (Tristão de Athayde), membro da Sociedade, conhecido pensador e sociologo patricio, versará essa conferencia sobre o thema "Edade Nova" e terá logar na proxima sexta-feira, 23 do corrente, ás 21 horas, no salão nobre da Escola de Bellas Artes.

Apesar de terem sido expedidos numerosos convites, o recinto estará franqueado a quantos desejarem ouvir Amoroso Lima.

VIAJANTES

Romualdo Perrotta — Seguiu hontem pelo nocturno da Leopoldina, em demanda ao Estado do Espirito Santo, o nosso companheiro Romualdo Perrotta, que, na qualidade de inspector deste jornol, providenciará para a boa marcha dos interesses do DIARIO CARIOCA, dando assim cabal desempenho á funcção que ha longos annos vem desempenhando com proficiencia e honestidade.

EM ACÇÃO DE GRAÇAS

A Universidade da Capital Federal deliberou que a missa em acção de graças pelo restabelecimento do grande brasileiro, dr. Antonio Carlos, a quem a instituição muito deve, tenha logar amanhã, quinta-feira, 22 do corrente, ás 11 horas, na igreja de São Francisco de Paula, convidando para assistirem a essa solennidade, os corpos docentes e discentes e respectivas familias, e amigos de s. ex.

LUTO

FALLECIMENTOS

Foram sepultados, hontem, no Cemiterio de Inhaúma, os restos mortaes do sr. Carlos Caldas Filho, funccionario das officinas da Imprensa Nacional e filho do sr. Carlos Caldas, mestre da officina de composição do "Diario Official". Notavam-se entre o grande numero de pessoas que acompanharam o corpo até áquella necropole, representações de varias secções da Imprensa Nacional e do "Diario Official".

Conselhos de Belleza

AS ORELHAS

POR MIRIAM

Apparecem, ás vezes, nas orelhas umas rugosidades e uma côr vermelha que as deformam Esses phenomenos são provocados geralmente pelo máo funccionamento do intestino. Deve-se cuidar das funcções digestivas o que, entretanto, demora a trazer as orelhas ao seu estado normal. Não descuidando do tratamento do intestino deve-se lavar as orelhas com uma loção que é assim composta:

Folhas de abacate — 7 1|2 grammas.

Agua fervendo — 250 grammas.

Quando se tiver de usar este liquido, duas vezes ao dia, deve-se aquecel-o e metter as orelhas nessa loção durante o espaço de tres minutos cada vez.

Chegou Hontem ao Rio a Delegação de Funccionarios Municipaes da Capital Portenha

Pelo "Campana", chegaram a esta capital os funccionarios da Municipalidade de Buenos Aires, em visita de retribuição á que fôra feita, ha tempos pelo "Club Municipal" do Rio.

Para receber os visitantes esteve no Cáes, numerosa commissão do nosso "Club Municipal" que apresentou aos recem-chegados as saudações dos seus consocios.

Logo após ao desembarque, os membros do "Club Municipal" collocaram no peito dos excursionistas, sob vibrante salva de palmas, as insignias daquella instituição, com as côres nacionaes argentinas e brasileiras.

UMA HOMENAGEM AOS VISITANTES

Do programma de homenagens que vão ser prestadas á delegação de funccionarios da Municipalidade de Buenos Aires consta, na séde do "Club Municipal" desta capital, ás 21 horas de hoje, a inauguração de dois quadros que symbolisam a amisade argentino-brasileira e representam as visitas do presidente Campos Salles ao presidente Julio Roca, em Buenos Aires, e do presidente Agustin Justo ao presidente Getulio Vargas, no Rio de Janeiro.

Esta s o l e m n i d a d e, que será seguida de uma hora de musica classica e declamação e terá a presença de autoridades argentinas e brasileiras.

O professor George Dumas

O SEU REGRESSO A' FRANÇA

S. PAULO, 20 (A. B.) — O professor George Dumas, que esteve durante cerca de oito dias em São Paulo, realizando visitas a estabelecimentos de ensino superior da Universidade e a outros estabelecimentos de caracter scientifico e recebeu, em sua curta permanencia nesta capital, innumeras e inequivocas demonstrações de carinho e admiração quer por parte do governo quer por parte de pessoas de maior representação social e das que se dedicam neste Estado ao ensino das letras e sciencias superiores, regressou, hontem, para a França.

O distincto visitante, antes de deixar esta capital, apresentou suas despedidas ao governador do Estado, ao secretario da Educação e aos numerosos amigos que conta em São Paulo.

Joias DE OURO até 21$000 gr. Cautelas, penhores, prata, brilhantes. Melhor comprador: JOALHERIA GOMES, rua Carioca, 37.

O "PARADISE OF NEW YORK" NO CASINO DA URCA

A gravura mostra miss Melba Brian em uma das suas creações sensacionaes: "Rapsody in Blues. Integrando a troupe do "Paradise of New York", essa famosa bailarina constitue a maior attracção do grill-room do Casino da Urca

uma boa publicidade significa EXITO
PROCUREM A ECLECTICA

O ESPECTACULO DE AMANHA, NO RECREIO

E' amanhã, em espectaculo completo, que será festejado no theatro Recreio, o meio anniversario d'"A Voz do Radio", tomando parte no programma os mais conhecidos artistas de radio e de theatro, em numero de trinta, havendo ainda a representação da revista "Do Norte ao Sul", cujo agrado tem sido dos maiores e que está em scena ha poucos dias.

"A NUVEM", UMA JOIA DA LITERATURA THEATRAL

Quem já teve a ventura de assistir á linda comedia de Coelho Netto, "A Nuvem", através da magnifica interpretação que lhe dá o sympathico elenco do Carlos Gomes, não lhe regateia applausos nem esconde sua opinião de que se trata realmente de uma verdadeira joia da literatura theatral.

"A Nuvem", montada com muito bom gosto, interpretada inexcedivelmente por Manoel Durães, Conchita Moraes, Restier Junior, Edith Moraes e Henriqueta Brieba, regista, sem duvida, o maior exito da temporada cine-theatral que a Empresa Paschoal Segreto está ralizando no Carlos Gomes, constituindo um espectaculo maravilhoso, mórmente contando, como conta o programma, com as exhibições do grande film de Eddie Cantor, "Abafando a banca", que tem tambem interessantissimos complementos.

A FESTA DE DEPOIS DE AMANHA NO RECREIO EM HOMENAGEM AO ELITE CLUB

Depois de amanhã, sexta-feira, o theatro Recreio terá uma noite de festa. E' que se realiza ali a annunciada festa de homenagem ao querido Elite Club que se fará representar pela sua directoria.

Será dividida em duas partes, sendo na primeira representada a vibrante revista "Do Norte ao Sul" da consagrada parceria Iglesias-Freire Junior que está marcando successo na scena do popular theatro e na segunda parte, brilhante acto variado no qual tomarão parte: Jorge Murad, Luiz Barbosa, Alda Garrido, Zaira Cavalcanti, Isolda Mello, Lourdinha Bittencourt, Conjunto Anjos do Inferno, Alfredo Silva, Palmeirim Silva, o celebre sapateador cubano Broadway, Noel Rosa, o "Bacharel" do samba; Joaquim Pimentel, Eugenio Martins o "Rouxinol Carioca", F. Coringa e Amilcar Constantino, Jusara de Oliveira e Mingote, o cançonetista Humberto Fred, Celia Mendes e muitos outros.

RUA GONÇALVES DIAS, 56

"A Imperial" resolveu hoje não abrir suas portas para nova remarcação do seu riquissimo stock

Musica

2º CONCERTO PUBLICO DAS BANDAS DA BRIGADA MILITAR

No Theatro João Caetano

Realiza-se amanhã, 22, ás 16 horas, no Theatro João Caetano, sob a regencia do 2º tenente Antonio Francisco dos Santos o 2º Concerto Publico das bandas da Policia Militar do Districto Federal.

Do programma dessa grande audição symphonica, dedicada á população da cidade, destacam-se varias obras de autores nacionaes de grande merito taes como Carlos Gomes, Francisco Braga, Waldemiro Guedes e Francisco Manoel. Eis o programma completo:

Francisco Manoel — "Hymno Nacional".

I — Waldemiro Guedes — "Triumphal" — Marcha. II — R. Wagner — "Les Maitres Chanteurs" — Preludio (terceiro acto). III — Francisco Braga — "Rapsodia Brasileira". IV — Saint-Saens — "Sanson et Dalila" — Opera. V — A. Thomas — "Mignon" — Ouverture. VI — Carlos Gomes — "Salvador Rosa" — Pout-Pourri.

THEATRO

A FESTA DE VICTORIA REGIA, PEPA E MARIA RUIZ NA CASA DO CABOCLO

Victoria Regia, uma das figuras principaes do elenco de Casa do Caboclo com as suas collegas Pepa e Maria Ruiz, vão fazer a sua festa artistica no proximo dia 5, no Phenix em tres sessões. A matinée, que é a preço popular, é dedicada ao mundo infantil na pessoa gentil e graciosa de Lola Silva, a Princezinha do radio e com o concurso de Max Nunes, Arthurzinho e outros, sendo que para as sessões da noite, as festejadas estão organizando um programma de arromba com a collaboração de varias estrellas e "azes" de theatro e radio como Alda Garrido, Elza Gomes, Guy Martinelli, Maria Amorim, Itala Ferreira, Jurema de Magalhães, Zaira Cavalcanti, Olavo de Barros, Armando Rosas, Affonso Stuart, Luiz Barbosa e Manoel Monteiro, por emquanto. Os artistas do Recreio tomam parte neste espectaculo por nimia gentileza do empresario Luiz Iglesias.

"DO NORTE AO SUL" E A SUA ACEITAÇÃO PELO PUBLICO CARIOCA

O exito retumbante que a nova revista "Do Norte ao Sul", de Iglesias e Freire Junior vem obtendo no Recreio, não é um caso commum nos dias de hoje.

Nos espectaculos de domingo ,o tradicional theatro assignalou para a sua existencia um dos factos mais significativos e que registamos para conhecimento do publico.

A primeira sessão, com a victoriosa peça "Do Norte ao Sul" conseguiu-se — coisa rara — muito antes da hora marcada ter toda a sua lotação esgotada, sendo preciso até fechar os portões do Recreio; a outra sessão foi egualmente repleta.

Isso serviu para provar que o publico carioca deseja espectaculos para se divertir, onde haja a "charge" e a critica politica espirituosa e de actualidade com a pilheria dos factos e do momento que atravessamos.

Aliás, num conjunto como o do Recreio no qual figuram os artistas leaderes da revista, os espectaculos têm de ser superiores e alegres. Lá está, por exemplo, Alda Garrido, á frente do elenco prestigiando com o seu inconfundivel valor de actriz typica brasileira; Zaira Cavalcante, Itala Ferreira e Isolda Mello, tres artistas com qualidades unicas para interpretar o "samba"; Eva Todor, a actriz-ballarina que sabe encantar com o seu sorriso uma platéa; Lou e Janot, os bailarinos incomparaveis trabalhando com o gracioso corpo de "girls" completando o encanto de uma noite de arte.

O naipe de actores comicos conta com cinco "baluartes" da hilaridade que são defensores intransigentes do agrado de uma peça. Está ahi por que se justifica o successo "Do Norte ao Sul" no Recreio.

LUPE VELEZ E A CASA DOS ARTISTAS

De passagem por esta capital, com destino a Buenos Aires, a consagrada e querida artista da téla, Lupe Velez, não quiz perder a occasião de demonstrar sua admiração e carinho pelos artistas brasileiros. Assim deliberou visitar, desde logo o Retiro dos Artistas, que conhece já através das informações de Raul Roulien, e, de sua volta ao Rio promover e realizar um grandioso festival em favor do Retiro dos Jornalistas e do Retiro dos Artistas.

A Casa dos Artistas fazendo sentir aos artistas brasileiros tão fidalgos gestos de Lupe Velez convida-os para comparecerem ao seu desembarque, sexta-feira proxima, 23 do corrente, ás 8 horas da manhã, no Armazem n. 1, de onde se destinará ao Retiro dos Artistas.

AS MATINE'ES "VERMOUTH" E O 3º ANNIVERSARIO DA CASA DO CABOCLO

Jurema de Magalhães, a maior attracção da presente temporada, que encabeça o elenco da Casa do Cabôclo, prestigiada pelo amparo do publico carioca e o seu inconfundivel valor de artista completa. No seu proximo terceiro anniversario, o elenco regional de Duque não podia se sentir mais feliz do que tendo á frente a figura sympathica e querida de Jurema de Magalhães

Duque não descansa em imaginar coisas que venham em beneficio da commodidade do publico. Agora, já na proxima sexta-feira, depois de amanhã, elle inaugurará no Phenix, as suas "matinées vermouths" que certamente será um acontecimento mundano, porque é geralmente a hora "chic" da cidade na qual verdadeira multidão se movimenta no trecho onde está localizada a Casa do Caboclo. Essas vesperaes serão a preços reduzidos e serão inauguradas com "S. Paulo Bandeirante", a peça que não poderá tão cedo sair do cartaz, tal o successo que vem obtendo ha quasi um mez. No proximo dia 9 de setembro; a Casa do Caboclo completará o seu terceiro anno de existencia. Nascido de uma idéa feliz desse realizador e artista que é Duque, o templo da Canção Nacional vae completar este anno o seu anniversario de maneira muito especial, porque, além de tudo, realizou o milagre de desencantar um theatro tido como abandonado pelo publico. Projectou-se grandes festas nesse dia, podendo-se desde já annunciar uma missa em acção de graças que será realizada na egreja de S. Jorge, ás 9 1|2 e varias festas cujo programma Duque está organizando com o maior carinho.

DULCINA E AS SEDUCÇÕES DO SEU TALENTO E DA SUA ELEGANCIA

A caminho de um centenario de representações, "Le Bonheur" continua attraindo-as multidões e lhes proporcionando as mais fortes e vivas emoções com o desenrolar do seu romance profundamente perturbador.

O publico, ante aquelles tres actos trepidantes de sensação, que representam uma das mais puras obras de Bernstein, se sente plenamente satisfeito e louva a obra e admira, sem restricções o desempenho irrepreensivel que lhe dão todos os artistas do Rival que nella actuam.

Ouvem-se, a todo instante em cada canto, louvores, os mais enaltecedores, para a criação admiravel de Odilon, para o trabalho de Teixeira Pinto, para a interpretação impeccavel de Aristoteles, bem como a correcção sem falhas dos demais artistas.

Mas o que mais empolga e que electriza as multidões, em "Le Bonheur" é, sem duvida nenhuma, a personalidade fascinante de Dulcina.

A nossa grande artista encanta e perturba as multidões, com as claridades scintillantes do seu talento privilegiado, com os requintes de sua graça pessoal, inconfundivel e magnetica, com os velludos macios de sua voz e com o explendor de suas riquissimas e originaes "toilettes".

Dulcina, vivendo a figura de "Clara Stuart", enriquece a sua gloria e augmenta o largo prestigio do seu nome, já aureolado. Hoje, a peça bonita de Bernstein, traduzida por Heitor Moniz, será representada em duas elegantes "soirées" e amanhã em sessões nocturnas e em vesperal da mocidade, a preços reduzidos.

A GRANDE FESTA DE HOJE PARA COMMEMORAR O CINCOENTENARIO DE "RIO-FOLLIES"

Está vencida a primeira etapa da carreira da engraçadissima e luxuosa revista "Rio-Follies", essa admiravel producção da parceria Jardel Jercolis-Geysa Boscoli, que vem recebendo a consagração do publico e por este foi julgada, juntamente com a critica, como sendo a melhor revista destes ultimos annos, graças á esplendida série de charges politicas e sociaes que apresenta, da interminavel série de quadros comicos aboslutamente originaes e das delicadas fantasias que, de quando em vez, pontilham no espectaculo.

"Rio-Follies" magnificamente interpretada pela graça seductora de Lodia Silva, por Mesquitinha, Oscarito, Mary-Alba, Juan Daniels, Pepito Romeo, Sosoff, Otorito, Nair Farias, Maria Costa, Ema Davila, Manoel Vieira, Luiz Darcy, The Great Otelo, Lita Prado, Gaby Falcone, Lisette, Davila, as 24 Rythmics Girls e as 10 Vamps, completa hoje seu meio centenario, facto esse que bem dis do sucesso com que vem sendo recebida e do calor com que desde os ultimos dias do mez passado vem sendo applaudida.

Além das representações de "Rio Follies", na grande festa de hoje, haverá nas duas sessões, um attraentissimo acto variado com o concurso de muitos "azes" do radio e do theatro, dentre os quaes podemos destacar: Sylvio Caldas, Luiz Barbosa e Nono, Jorge Murad, e Bando da Lua, Lourdinha Bittencourt, Noel Rosa, André Filho, Nair Farias, Rua Davila, Juan Daniels, Pepito Romeo, Principe Baby e muitos outros.

Para sabbado está annunciada mais uma vesperal a preços reduzidos, com "Rio-Follies", que já amanhã entra na segunda etapa da sua brilhante carreira.

THEATRO RECREIO
COMPANHIA NACIONAL DE REVISTAS da qual faz parte ALDA GARRIDO
HOJE — A's 20 e 22 hs. — HOJE
Continuação do ruidoso exito da revista de enredo
"DO NORTE AO SUL!"
da consagrada parceria IGLESIAS e FREIRE JUNIOR
Brilhantes creações artisticas de ALDA GARRIDO
Exito absoluto do quadro "NO COFRE DA REPUBLICA" em que apparecem os typos dos governantes nacionaes desde 1914!
ESPLENDIDO DESEMPENHO DE TODA A COMPANHIA! UM SUCCESSO DE GARGALHADAS!!
SABBADO — A's 16 horas — MATINE'E DA MOCIDADE a Preços Reduzidos

O Seleccionado Hespanhol Necessita de Uma Rehabilitação

O DIRECTOR TECHNICO DO QUADRO VISITANTE DESEJA PROVAR O VALOR DO SCRATCH HESPANHOL

Rey, que talvez possa jogar amanhã

Após uma temporada brilhante na America do Sul, onde empatou duas vezes com o scratch argentino, o seleccionado hespanhol, esmagadoramente derrotado pelo Vasco, necessita de uma ampla rehabilitação.

O resultado do embate de domingo constituiu uma grande surpresa para toda a immensa multidão que se comprimia nas dependencias do estadio de São Januario. Precedidos por enorme fama, os torcedores vascaínos mais optimistas esperavam no maximo um empate.

Considerando, entretanto, as performances anteriores dos visitantes, a "revanche" concedida pelo Vasco é perfeitamente justificada.

Os ibericos desejam mostrar que podem produzir muito mais.

Torna-se interessante a publicação da nota que o director technico do scratch hespanhol enviou a um vespertino:

"La Delegacion Española agradecida al pueblo Brasilero por la cordial acojita y á la Colonia Española por las manifestaciones de aprecio que hemos recebido, sciente el deber de declarar que factores de ordem insuperable llevaron al equipo Española a un fracasso inesperado.

La confiança en el valor de nuestros muchachos nos lleva á pedir una revanche al Club de Regatas Vasco da Gama para asi demonstrar al publico la eficiencia tecnica de nuestros hombres, cuyo valor quédó demonstrado en nuestros partidos frente á los mejores seleccionados Argentinos.

No desearíamos salir de este pais amigo á pesar de tener un contrato vantajoso en Buenos Ayres, sin que el football español, considerado como uno de los majores del mundo sea visto en su valor real en otro match en que las condiciones del clima no perjudique el estado fisico de nuestros jogadores.

Por estas causas solicitamos del Club de Regatas Vasco da Gama una justa revanche, que estamos seguros será aceptada.

Por la Delegacion Española de Football — Victorino Oliveros."

Diario Sportivo

Flamengo X America a Maior Batalha do Turno

SERÁ DECIDIDO O PRIMEIRO POSTO NA TABELLA

A proxima rodada do campeonato da Liga Carioca assignala um grande encontro: Flamenmo x America.

Esta peleja decidirá o primeiro posto na tabella e espera-se que o match seja sensacional.

O Flamengo está apenas um ponto atrás do club de Campos Salles, e pelas suas actuações anteriores está com muitas probabilidades para conquistar a leaderança do campeonato.

Se os rubro-negros vencerem, o campeonato tornar-se-á mais interessante, pois ficariam com um ponto perdido, o America com dois e o Fluminense com tres, caso vença a Portugueza.

Os rubros não pretendem fazer modificações no team. Já o Flamengo apparecerá reforçado.

Será sem duvida o maior encontro do turno.

Orlandinho, do America

PING-PONG

GRUPO FLUMINENSE DE PING-PONG
EDITAL

A Directoria deste Grupo tem a satisfação de communicar aos seus associados que se acham abertas as inscripções para o proximo Campeonato Individual, a iniciar-se em setembro vindouro, encontrando-se, para tal fim, na Secretaria do Grupo, as formulas de inscripção.

Contando, desde já, com a acquiescencia de todos os presados socios, teremos, com isso, constatado mais uma vez o grande interesse que demonstram pelo engrandecimento da nossa Entidade.

Nictheroy, 17 de agosto de 1935.

Acyr Rabello, Secretario.

O Flamengo Continua na Leaderança Para a Conquista da "Taça Efficiencia"

O sr Bastos Padilha, ao que parece, teve razão em dizer que a conquista da "Taça Efficiencia" significaria o resultado de uma boa administração. E era esse o motivo pelo qual o Flamengo fazia tanto empenho na conquista da original "copa".

Com os resultados dos jogos de domingo do campeonato da Liga Carioca de Football, ficou sendo a seguinte a collocação dos concurrentes á Copa Efficiencia:

1º Flamengo	43
2º America	39
3º Fluminense	29
4º Bomsuccesso	15
4º Portugueza	15
5º Modesto	3

O Flamengo marcou assim os seus 43 pontos: 3 victorias de profissionaes (Portugueza, Modesto e Bomsuccesso) — 18, 1 empate de profissionaes (Fluminense) — 3; 4 victorias dos amadores (Fluminense, Portugueza, Modesto e Bomsuccesso) — 16; 3 victorias de Juvenis (Portugueza, Modesto e Bomsuccesso) — 6. Total — 43.

CAMPEONATO CARIOCA DE PROFISSIONAES

Com a rodada de hontem, ficou sendo a seguinte a collocação dos concurrentes deste campeonato:

1º AMERICA F. C. — 4 jogos, 4 victorias — 10 goals pró e 5 contra. Oito pontos ganhos.

2º C. R. DO FLAMENGO — 4 jogos, 3 victorias e 1 empate — 17 goals pró e 6 contra. Sete pontos ganhos e 1 perdido.

3º FLUMINENSE F. C. — 4 jogos — 2 victorias, 1 empate e 1 derrota. 14 goals pró e 7 contra. 5 pontos ganhos e 3 perdidos.

4º BOMSUCCESSO — 4 jogos, 1 victoria e 3 derrotas. — 8 goals pró e 14 contra — 2 pontos ganhos e 6 perdidos.

4º A. A. PORTUGUEZA — 4 jogos, 1 victoria e 3 derrotas. — 7 goals pró e 17 contra. 2 pontos ganhos e 6 perdidos.

5º MODESTO F. C. — 4 jogos e 4 derrotas. 8 goals pró e 15 contra — 8 pontos perdidos.

CAMPEONATO DE AMADORES

Collocação por pontos ganhos e perdidos:

1º Flamengo	8—0
2º America	4—4
2º Bomsuccesso	4—4
2º Fluminense	4—4
3º Portugueza	3—5
4º Modesto	0—8

CAMPEONATO DE JUVENIS

1º America F. C.	7—1
1º Fluminense F. C.	7—1
2º C. R. Flamengo	6—2
3º A. A. Portugueza	3—5
4º Modesto	0—8

TINTA BRASILIA
TYPO OFFICIAL
A MELHOR

Tres Partidas

SERÃO DISPUTADAS DOMINGO NO CAMPEONATO DA F. M. D.

VASCO E BANGU' FARÃO O MATCH PRINCIPAL — CARIOCA E S. CHRISTOVÃO ENCONTRARÃO ADVERSARIOS FACEIS

Sá Pinto, do Bangu

Com tres jogos proseguirá domingo, o campeonato da Federação Metropolitana, que voltará a prender á attenção da torcida, depois do parenthesis que em seu transcurso se abriu para dar logar a realização do jogo internacional entre o Vasco e o seleccionado hespanhol.

Compõem a rodada de domingo — a terceira do returno — os tres matches seguintes:

VASCO X BANGU'

Campo — São Januario.

VASCO:

Panella — Oswaldo e Italia; Gringo — Zarzur e Porôto; Orlando — Tião — Luiz Carvalho — Kuko e Luna.

BANGU':

Euclydes — Mario e Sá Pinto; Brilhante — Paulista e Médio — Luizinho — Ladisláu — Placido — Julinho e Dininho.

S. CHRISTOVAO X OLARIA

Campo: Figueira de Mello.

S. CHRISTOVAO:

Francisco; Mario e Zé Luiz; Pintado — Dódó e Affonso — Vicente — Joãosinho — Hugo Quintanilha e Carreiro.

OLARIA:

Ubiraitan — Alfredo e Armindo — Alfinete — Almeida e Adão — Humberto — Horacio — Pierre — Anthero e Jaguarão.

CARIOCA X MADUREIRA

CARIOCA:

Phantasma — Lino e Vianna; — Benevenuto — Otto e Alcides — Roberto — Déco — Moacyr — Tiãozinho e Popó.

MADUREIRA:

Onça — Tuica e Norival — Ferro — Lorico e Lilu' — Adylson — Bahiano — Bahia — Juquiá e Dentinho.

F. F. de Esportes

Devidamente assignado por seu presidente, dr. Plinio Leite, recebemos um officio da Federação Fluminense de Esportes participando-nos o 2º Campeonato Fluminense de Basket-Ball e VolleyBall.

Junto veio um permanente para nos fezarmos presentes ao referido campeonato o que, desejando que o citado certame decorra em abiente de sã esportividade, agradecemos.

CONTINUARÁ PEDRO BRASIL A SUA MARCHA VICTORIOSA?

Alfred Koch, Um Forte Concurrente ao Cinturão de Ouro "Cidade do Rio de Janeiro" — Prosegue a Temporada Internacional de Catch

A cidade sportiva aguarda com vivo interesse a batalha entre o athleta patricio Pedro Brasil e o allemão Alfred Koch que, em proseguimento da temporada internacional de catch-as-catch-can será realizada amanhã, no Estadio da Feira de Amostras.

Pedro Brasil constituiu a grande revelação do certame. Na verdade, já regressára de Buenos Aires victorioso. Soube realizar a conquista da metropole platina. Nada mais brilhante que a sua ascensão ante um publico estranho, que possuia seus proprios idolos.

Um bello dia tomou um navio que se dirigia para o Sul. Ia ignorado, sem amigos, sem protecção. Guiado unicamente pela sua tenacidade inquebrantavel e o desejo de honrar as tradições sportivas de sua patria. A seu favor tinha um physico privilegiado e uma formação athletica admiravel. Nas competições athleticas de estudantes, figurara sempre nos primeiros postos.

O catch, sport empolgante e espectacular por excellencia, exercia sobre o seu espirito suggestão irresistivel.

Em Buenos Aires teve boa orientação technica. Observando os estilos dos lutadores famosos, formou o seu estilo proprio, original, inconfundivel. Age com elegancia, imprimindo, comtudo, a maxima efficiencia e espectaculosidade aos seus golpes. A segurança de suas acções evita-lhe o dispendio inutil de energias. Jamais foge aos preceitos da ethica sportiva. Mas... ninguem é propheta em sua terra. O velho rifão foi mais uma vez confirmado. Não faltou quem encarasse com sceptismo a participação do valoroso athleta patricio na temporada internacional de catch-as-catch-can.

— Um brasileiro competindo ao lado de astros famosos? Qual!

— Mas elle brilhou em Buenos Aires...

— Ora, Buenos Aires!

E vinha um encolher de hombros que escondia um mundo de insinuações malevolas.

Felizmente, Pedro Brasil não se abate facilmente. Descendendo de syrios por parte de pae, pela linha materna tem sangue mineiro e dos bons, de muitas gerações, nas veias.

E' assim brasileiro authentico, incluindo-se entre os seus ascendentes os primeiros povoadores de nosso sólo. Nasceu em Minas e tem arraigados profundos sentimentos nativistas.

E' lutador de fibra. Em Buenos Aires era commum ouvirem-se exclamações como esta:

— Caramba! Que corazon tiene este hombre!

O athleta nazista Alfred Koch constitue uma tremenda ameaça para a arrancada triumphal de Pedro Brasil. E' um elemento que conhece todos os segredos do ring, sendo, inclusive, um bom boxeur. Salienta-se pela sua vitalidade excepcional.

Clinica das Crianças

Drs. Sette Ramalho e Aureo Moraes. — Rua São José 118-2º andar. Das 10 ás 19 horas diariamente Telep.: 22-1706

Aggrava-se a Situação do Andarahy

Tres "Notas Officiaes" em Menos de 24 Horas — Importantes Reuniões Convocadas — Não Haverá a Assembléa?

A confusão que envolve o escandaloso caso do Andarahy, cujos numerosos e rumorosos detalhes vêm despertando com interesse a curiosidade publica, permanece dia a dia mais intensa. Como os boletins que, em época de revolução, infestam a cidade, as "notas officiaes" são expedidas ás duzias pelo gremio verde e branco, sem que se tenha a certeza, afinal, com quem está a razão... Sem outros commentarios — o melhor processo para evitar uma opinião errada no meio de tanta confusão — não faremos mais que transcrever as tres notas officiaes expedidos pelo Andarahy, nestas ultimas 24 horas:

A PRIMEIRA

"Tendo assumido a presidencia, em virtude do pedido de demissão do presidente, sr. Alfredo Santos Sobrinho, convoco todos os socios quites a comparecerem á assembléa geral extraordinaria (1ª convocação), de accordo com a letra "b" do artigo 27º dos Estatutos, que terá logar no séde social, á praça Barão de Drummond 24, ás 20 horas do dia 24 do corrente (sabbado proximo), com a seguinte ordem do dia:

a) Tomar conhecimento e resolver sobre a resolução do Conselho Geral da Federação Metropolitana de Desportos que considerou "inidoneo" o vice-presidente do club, sr. Raphael Bueno Lopes;

b) Tomar conhecimento e resolver sobre a exposição a ser feita pelo vice-presidente do club com respeito ás demarches para a possivel admissão do club na Liga Carioca de Football e consequente desligamento da Federação Metropolitana de Desportos;

c) Apreciar e julgar as attitudes assumidas pela directoria e pelo Conselho Deliberativo em tão importantes assumptos;

d) Apreciar e resolver sobre a exposição a ser feita pelo consocio sr. Raphael Bueno Lopes acerca dos trabalhos da commissão encarregada pela assembléa geral anterior para a reforma dos actuaes estatutos, de cuja commissão foi o referido socio um dos membros. — (a) Raphael Buenos Lopes, vice-presidente, no exercicio da presidencia."

A SEGUNDA

"Não tendo o pedido de demissão solicitado pelo sr. A. Santos Sobrinho sido ainda objecto de julgamento por parte de nenhum dos poderes competentes do club, é arbitraria e illegal a investidura do sr. Raphael Buenos Lopes, vice-presidente, no exercicio da presidencia, como arbitrarios e illegaes são os actos que delle estão sendo emanados sem autorização tatica nem expressa de nenhum dos dispositivos estatutarios.

Nessas condições, torno publico que é illegal a convocação da assembléa geral para o sabbado proximo e de que a mesmo não se realizará, de maneira alguma, na séde do club.

O sr. A. Santos Sobrinho, emquanto não fôr exonerado das suas responsabilidades, como presidente, continúa respondendo, em juizo ou fóra delle, pelos destinos do Andarahy Athletico Club.

E' de sua ordem, pois, que convido os srs. directores para a reunião extraordinaria de directoria que se realizará na séde social, no proximo dia 22, quinta-feira, ás 20 horas para tratar immediatamente dos acontecimentos com que de maneira lamentavel se procura alterar a vida do club e o rythmo natural da sua administração.

Secretaria, 20 de agosto de 1935. — (a) Ernesto Ribeiro, secretario geral. Autorizado. — (a) A. Santos Sobrinho."

A TERCEIRA

"De ordem do sr. presidente convico os srs. membros do Conselho Deliberativo para uma reunião extraordinaria, que deverá realizar-se no proximo dia 26 do corrente, ás 20 horas, na séde social, á praça Barão de Drummond n. 24, para julgar e deliberar sobre a seguinte ordem do dia:

a) Ouvir e julgar os actos da actual directoria referente aos quatro mezes da sua gestão, em face da exposição de motivos que, nesse sentido, e em nome da directoria, fará o secretario geral;

b) Conhecer a resolução da Federação Metropolitana de Desportos julgando o vice-presidente do club inidoneo e ex-vi do que dispõe o Codigo de Penalidades da mesma entidade, deliberar a respeito;

c) Tomar conhecimento e resolver sobre o pedido de demissão que vem de ser formulado pelo sr. presidente, por intermedio de seu substituto immediato;

d) Eleger ou acclamar, caso seja aceita a demissão do sr. Santos Sobrinho, o novo presidente.

Na conformidade dos estatutos, o Conselho Deliberativo, para installar-se, funccionar e deliberar precisa da presença de pelo menos onze (11) srs. conselheiros.

Secretaria, 20 de agosto de 1935. — (a) Ernesto Ribeiro secretario geral. Autorizado. — (a) A. Santos Sobrinho."

O Encontro de Sargento, Bramador, Midi e Yambi Deve Cercar-se de Caracteristicas Sensacionaes

TURF

PARAGRAPHOS TURFISTAS

ESTES "PARAGRAPHOS", QUE ANTECIPARAM, na sexta-feira, a marcha branca de Misuri estampando-se, no final, do Grande Premio "Jockey-Club Brasileiro", estão agora, muito a vontade, para tratar da formidavel victoria do filho de Stayer.

*

POR MERA IMPRESSÃO SUBJECTIVA(ESCREVERAMOS na sexta-feira:

"Algo nos adverte que um vulto branco esgueirar-se-á, nos ultimos metros, fazendo enrouquecer os que desopitaram esperanças em suas patas."

E concluiamos:

O tordilho que, ha um anno, com 62 kilos, perdeu, esta mesma prova, apenas para Clever Boy, tendo agora mais 800 metros, para empregar-se, póde lavar bem limpida a humilhação daquella derrota.

*

MESMO COM OS CONTRATEMPOS DE QUE FOI victima no Grande "Jockey Club" de 1934, é claro que Misuri não seria derrotado por Clever Boy, se a distancia em vez de 2.400 metros, fosse de 3.200.

Segundo opinião de seu treinador, que o considera um extraordinario "stayer", a unica vantagem do neto de Enero, na grande carreira de domingo, a qual chegava em circumstancias desfavoraveis — não pelo peso, mas por percalços de "entrainement", verificados durante a semana seria o severo percurso de duas milhas.

Por isto o "train" vagaroso de Last Pet, na primeira phase da carreira, longe de favorecel-o só poderia prejudical.o

A condição primordial para que a classe dos grandes cavallos prevaleça sobre a dos mediocres é que a carreira se desenvolva com intensidade em todas as phases. A unica "chance" que os "cracks" dão aos "anti-cracks", para derrotal-os, é a referente ao "train" da "carreira". Um animal, desprovido de qualidade e resistencia que galope, os primeiros 2.000 metros, de um percurso de 3.000, poderá tornar-se imbativel no kilometro restante, embora enfrentando o maior "stayer".

E' o que se chama "ganhar de ligeiro". Assim conseguiu Botafogo perder para Grey Fox o G. P. "Carlos Pellegrini" de 1918. Depois de um primeiro kilometro coberto em 67''; o jockey do filho de Old Man, vendo o adversario ao lado, solicitou o "crack", certo de que livraria ampla vantagem.

O tordilho do sr. Unzué, cujas reservas de velocidade estavam intactas, não perdeu, entretanto um palmo de terreno, e neste breve duello em que se chocavam a velocidade e a classe, ganhou, naturalmente a primeira.

*

ADOPTADA OUTRA TATICA, UMA SEMANA depois, em "match" que assignalou uma época, Botafogo deixou o tordilho, a duzentos metros. Por isto, costuma dizer-se que um "train" moroso, reduz a distancia, e é ao mesmo tempo o insubstitutivel compensador da qualidade.

*

SE O "TRAIN" DE LAST PET PREJUDICOU A Misuri, impedindo que sua condição de "stayer" tivesse plena effectividade, por outro lado favoreceu-o, quanto ao peso que era no seu caso, "aplastante".

Esta consideração muitos hão de fazer, apoiados no velho "tabu'", turfista de que as carreiras violentas fazem o peso, sentido.

Resta saber em que pedestal este preconceito repousa. Um pouco de raciocinio, levará qualquer um a crer que aquella velha presumpção do turf pecca pela base.

Para o "top-weight" é de toda vantagem, que a carreira se desenvolva o mais rapidamente, possivel.

Quanto mais demorar pela lentidão do "train", mais os "levianos" se beneficiarão com seu sacrificio.

Em canchas anormaes, onde o attricto é demorado e que a carreira se processa lenta, triumpham quasi sempre os pesos-pluma". O Grande Premio "Brasil", em que quatro dos cinco "levianos" occuparam as principaes posições, forneceu a este respeito, um exemplo magnifico.

*

SOBRE ESTE PROBLEMA DA INFLUENCIA DO "train" sobre o peso, ha um caso concreto, no turf argentino, que cria uma theoria completamente avessa a adoptada até hoje, de que as corridas violentas são prejudiciaes ao "top-weigh".

Recorremos ao turf argentino, na impossibilidade de o fazer, ao nosso, onde fallecem os recursos para a construcção dos principios mais elementares. Em Palermo, onde ha chronometragem official, e que o tempo é decomposto, em todas suas phases, desde os primeiros 200 metros, ao ultimo, póde-se doutrinar, sobre pontos importantes, como este da repercussão do "train", no desfecho das carreiras.

*

O CASO A QUE QUEREMOS ALLUDIR FOI O da egua Nereida com a potranca, Flauta, verificado no Classico "Chile" de 1934. Nereida não podia absolutamente, perder para Flauta, e da maneira por que perdeu, trataremos na proxima sexta-feira, para não tornar o assumpto muito exhaustivo.

REBANO VENCEU POR DESCLASSIFICAÇÃO

Rebano, o crack argentino da nova geração, que, graças á justa desclassificação de Haut Brion, poude manter-se invicto

O pôtro argentino Rebano, que como adiantamos, inscreveu seu nome, na tradicional "Polla de Potrillos", não alcançou, nesta opportunidade, uma victoria.

Ganhou devido á desclassificação de Haut Brion, um filho de Congreve que, ao dominar a situação, correu para dentro, travando a acção de quatro competidores para os quaes, foi desclassificado. A ser veridica a descripção dos jornaes argentinos, a desqualificação do néto de Copyright, foi justa, como mais não podia ser.

Eis como "La Nacion", descreve o final da carreira.

"Tal como vinha avançando Haut Brion, a opinião geral teve que convir que seu, seria o triumpho. Rebano defendia-se ainda da carga de seu rival, quando este desviou do golpe, de sua linha, rosando, ao mesmo tempo, o filho de Re-echo, cujo jockey teve que soffreal-o, violentamente, para evitar uma "rodada". Rebano, ao ser contido desta forma, estorvou tambem a Saltabanco, Ix, Balbucó e Cisneros, que precisaram, por sua vez, ser contidos. Emquanto isto, Haut Brion conseguia, de golpe, vantagem de um corpo e meio, com a qual cruzou a méta. Até cruzar o disco Leguisamo continuou sujeitando Rebano, mas com tudo isto, poude este alcançar o segundo posto."

A Grande Corrida de Domingo

O REAPPARECIMENTO DE SARGENTO

O crack nacional Sargento

O Hippodromo da Gavea abrir-se-á no domingo, para uma das maiores corridas do anno, corrida que marcará, ao mesmo tempo, um dos mais sensacionaes acontecimentos sportivos do anno. O reapparecimento do "crack" nacional Sargento, em competencia com os notaveis productos do paiz Bramador e Midi, deverá levar ao hippodromo uma multidão sómente comparavel ao dos grandes dias do majestoso circulo de corridas da rua Jardim Botanico.

Foi o seguinte o programma organizado:

1ª Carreira — Premio "Societé d'Encouragement" — 1.400 metros — 4:00$ — Cambuy 53 kilos: Grapira 55; Detonador 55: Sylpho 55: Tartaruga 53; Musa 53; Victoria Regia 53: Onda Curta 53: Lanceta 53 e Dialogita 53.

2ª Carreira — Premio "Lutetia" — 1.600 metros — 4:000$ — Irapuaginho 49 kilos; Seu Cabral 58; Mineral 52: Solingen 50; Grand Marnier 49; Oswaldo Aranha 54; Garboso 52 e Cartier 50.

3ª Carreira — Premio "Cherburgo" — 1.600 metros — réis 4:000$ — Acauan 53 kilos; Oding 50; Stayer 51; Triste Vida 50: Ouro 52; Ypiranga 58; Cock-Tail 53 e Cossaco 54.

4ª Carreira — Premio "Havre" — 1.600 metros — 4:000$ — Joker 56 kilos: Mensageira 57; Balzac 49; Kid 54; Bilhete 51: Tarjador 50: Cow Boy 51 e El Tigre 58.

5ª Carreira — Premio "Marselha" — 1.600 metros — réis 4:000$ — Capitão Mór 48 kilos; Mireille 49; Pebete 58: Nobleman 58; Tango 48; Voiturette 54; Fingidor 50: Girl Love 51: Lorraine 58; Toby 52; Irigoyen 48; Tranquillo 58 e Simpatia 56 kilos.

6ª Carreira — Premio "Embaixador Hermitte" — 1.800 metros — 4:000$ — Micuim 50 kilos; Zumbaia 54; Zug 55; Ducca 52; Kobelik 55; Royal Star 49; Arapogy 50; Favorito 54 e Benemerito 56.

7ª Carreira — Premio "Julien Durand" — 2.000 metros — 7:000$ — Coringa 58 kilos; Tapajós 55; Assis Brasil 54; Roxy 52; Zank 52 e Soneto 52.

8ª Carreira — Grande Premio "Districto Federal" — (3ª prova da triplice corôa) — 3.000 metros — 30:000$ — Huran 53 kilos; Tatá 53; Midi 53 e Sargento 55; Yambi 55 e Bramador 55.

Premios do Betting: Marselha — Embaixador Hermitte e Julien Durand.

JOCKEY CLUB BRASILEIRO

A Commissão de Corridas chama á secretaria hoje, ás 17 1|2 horas, o proprietario e tratador José Santos Riestra.

PROGRAMMA DA REUNIAO DE SABBADO

1ª Carreira — Premio "Salvador" — 1.600 metros — 3:000$000 — Marquita 58 kilos; Fingal 54; Mouresco 50; Domitilla 48; Argenté 50: Galmita 52; Lagave 54 e Marfim 52.

2ª Carreira — Premio "Negro" — 1.600 metros — 3:000$ — Bohemio 53 kilos; Kruppe 55; Pharaó 56; Xiah 56; Tracajá 58: Contratempo 56; Yvette 58 e Dollar 56.

3ª Carreira — Premio "Toby" — 1.500 metros — 3:000$000 — Ercole 58 kilos; Europa 52; Yonita 55; Vasari 58; Salvador 52; Xiró 54; Coelho 55; Garça 50 e Piracicaba 53.

4ª Carreira — Premio "Garça" — 1.600 metros — 3:000$ — Negro 56 kilos; Ibiuna 57; Transvaliana 52; Guarani 58; Clo 52; Cachalote 51; Libertino 58; Ritual 56; Revê d'Amour 52 e Zirlaeb 58.

5ª Carreira — Premio "Garboso" — 1.600 metros — 3:000$ — Esperanto 52 kilos; Xeremias 48; Galope 53; Muyverdugo, 58; Silhueta 56; Baby 48; Yuyita 55; Arquero 52; Apple Sauce 49 e Bettysabeth 50.

Premios do Betting: Toby — Garça e Garboso.

HOJE 200 CONTOS
AO MUNDO LOTERICO
OUVIDOR, 139
CONHEÇAM AS VANTAGENS DA PATENTE 104
5 CONTOS GRATIS!

Aos cuidados de Eudacio Moreira

Tendo regressado a S. Paulo o treinador Waldemar Mendes levando alguns dos seus pensionista Ducca, Ercole, Capucino e Europa, que tambem se achavam aos seus cuidados, ficaram aqui aos cuidados do treinador Eudacio Moreira.

Continuará ainda entre nós

Muito embora tenham sido embarcados para S. Paulo cinco dos pensionistas, o treinador Manoel Branco não regressará ainda á capital bandeirante, continuando entre nós.

Em nossa cidade, o compositor de Picaflôr, attenderá ao entrainement dessa filha de Picacero e de Opala, Oitava e Onda Curta.

Concurso Levis

O concurso patrocinado pelo redactor de "A Patria", teve o seguinte resultado com a corrida de domingo ultimo:

1º. Oscar de Medeiros (Tur-Jornal), 7 pontos; 2º. Heitor de Oliveira (A Batalha), 6 pontos; 3º. E. Salgado (O Jornal), 5 pontos; 4º, Odyr do Couto (O Imparcial), 5 pontos; 5º. J. A. Gomes (Diario Carioca), 5 pontos; 6º. Isaac Moutinho (A Patria), 4 pontos; 7º, Manfredo Liberal (J. dos Sports), 3 pontos; 8º, A. Corrêa (Correio da Manhã), 3 pontos; 9º, Theo. Bittencourt (Correio da Noite), 3 pontos; 10º, Nestor C. Pereira (Diario Portuguez), 3 pontos; 11º, J. L. Pereira (A Manhã), 3 pontos; 12º, Oscar de Carvalho (Jornal do Commercio), 2 pontos; 13º Valle Junior, (Jornal do Brasil), 2 pontos; 14º. J. P. Caldas (Offensiva), 2 pontos; 15º Raphael Aflalo (Gazeta de Noticias), 2 pontos; 16º, Augusto Bastos (Diario da Noite), 1 ponto; 17º, Corrêa Lock (A Nação), 0 ponto.

Para o Serviço de Remonta do Exercito

O Serviço de Remonta do Exercito acaba de adquirir os seguintes animaes: El Gouala, Verdun, Ugolino, Zagalote, Xerez e Tangará.

Esses parelheiros, que pertenciam ao sr. Linneo de Paula Machado, vão servir no haras Santa Mathilde, de propriedade daquelle departamento do nosso Exercito.

A QUARTA DE MICUIM

Micuim, o campeão das collocações no nosso turf, registou no domingo, mais uma; a mais alta e desejada. Dirigido com a maior discreção por Julio Canales, o irmão de Bramador apresentou-se ao lado de Kobelik, quando as energias deste agonisavam, e uma vez senhor da situação, teve apenas que cuidar de Favorito.

A regularidade do filho de Brazal que corre de janeiro a dezembro, sem treguas, não attesta apenas as consummadas qualidades profissionaes de Gabriel Reis. Revela da parte de seus proprietarios uma grande lisura de proceder. O empenho em disputar as carreiras traduzido neste numero enorme de collocações, é coisa que não se vê muito frequentemente, hoje em dia.

Em negociações uma boa potranca

Por um turfman carioca é pretendida a potranca Oitava, de criação e propriedade dos srs. E. & A. de Assumpção e já ganhadora em nossas pistas.

De volta a São Paulo

Para S. Paulo foram embarcados hontem os animaes Ouro Velho, Organdi, Ovação, Concordia e Oyapock, todos de propriedade dos srs. E. & A. de Assumpção.

Oswaldo Mendes regressou hontem

O jockey Oswaldo Mendes que estava exercendo sua profissão em nosso turf, regressou, hontem, a São Paulo.

Seguiram para S. Paulo

O treinador Gabriel Henriques regressou hontem a São Paulo.

Acompanhando esse entraineur seguiram os seus pensionistas Pinocha, Zab e Bocayuba.

A vencedora do Premio "2 de Agosto"

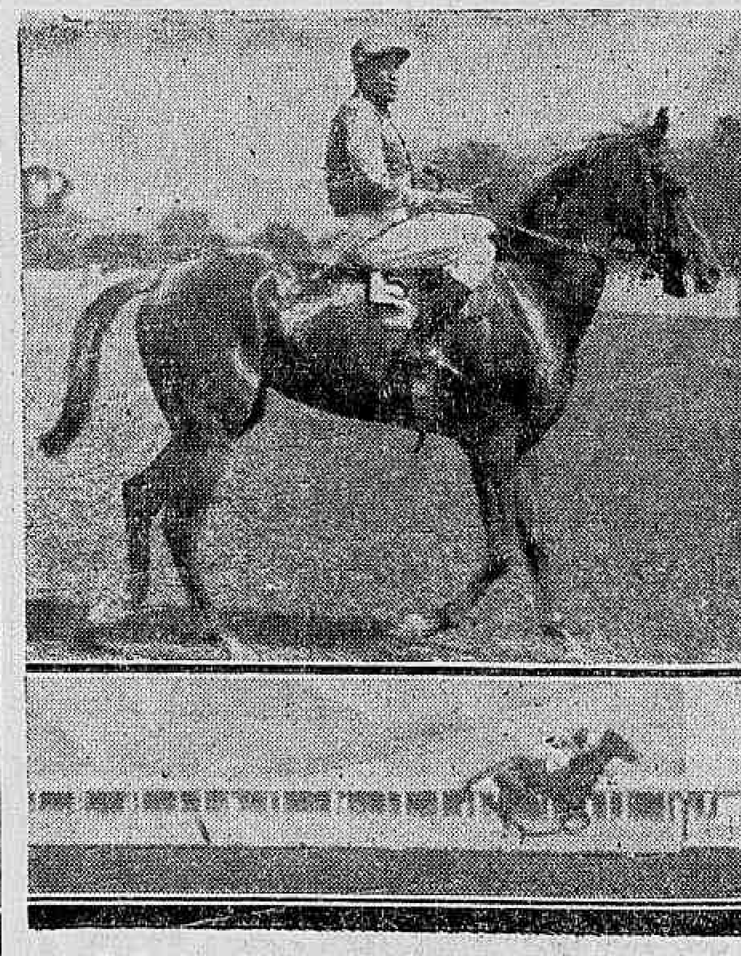

Dolerita foi a vencedora mais facil da reunião de domingo na Gavea. Com este triumpho, obtido em excellente estilo, e em muito bom tempo, a filha de Embaixador firmou-se como uma das boas potrancas da nova geração.

Irmã propria de Favorito, animal que em dado momento chegou a ser uma das figuras mais destacadas de sua turma, a potranca mineira não podia continuar, por mais tempo, na penumbra.

Ganhou, no domingo, como boa e certamente proseguirá vencendo, pois, para isto não lhe faltam qualidades, e um treinador competente como Miguel Penalva.

Eduardo Primo Confia na Victoria

Davison Espera se Collocar Frente a Godoy

Dois Minutos com Dora Castanheira

A victoria de Dora Castanheira, domingo ultimo, sobre Lygia Cordovil, não envaideceu a nadadora tricolor.

Veterana em competições dessa natureza, a "nageuse" do Fluminense viu, nesse triumpho, que póde readquirir a fórma de outros tempos. O tempo em que, reconhecendo-se seu valor, foi proclamado o perigo que se antepunha aos designios de Lygia — tornarse recordista dos 100 metros, nado livre.

E a nossa affirmativa tem sua procedencia nas palavras de Dora, expostas mais abaixo.

— Nem tudo está perdido. A minha actuação domingo ultimo, deu-me um novo alento. Não sei e por condescendencia de minhas antagonistas ou por meu treinamento obtive a collocação que já é do conhecimento publico. Posso lhe afiançar, no emtanto, que o primeiro posto conseguido deu-me margens para, entregando-me de corpo e alma aos treinos, conseguir uma fórma que reconheço, não possuo no momento.

— Ouvimos falar em seu ingresso no Tijuca. Que nos póde dizer sobre este ponto?

— Por emquanto nada.

— Mas a inscripção foi assignada?

— Tambem não lhe posso adeantar. A directoria do Tijuca, composta de homens discretos e leaes talvez, melhor do que eu, possa lhe adeantar esse pormenor. Eu por mim mesmo, sobre este assumpto, posso lhe afiançar uma coisa: A inscripção de um amador em qualquer club, antes de chegar a entidade dirigente (no meu caso a Liga Carioca de Natação), passa pelas mãos do director especializado.

— Podemos, neste caso, proclamar seu ingresso no Tijuca T. Club?

— Desde que a direcção do gremio "cajuti" desminta ou affirme a apposição de minha assignatura, na devida papeleta de inscripção.

Dora Castanheira

Federação Athletica de Estudantes

Lygia Cordovil, um dos valores de nossa natação e que, como estudante, participará do certame

Como é de dominio publico, a Federação Athletica de Estudantes fará realizar, por occasião da proxima visita dos cadetes argentinos a esta capital, uma grande competição aberta na qual tomarão parte os grandes "azes" da natação carioca como sejam Piedade Coutinho, Dora Castanheira, Lygia Cordovil, Jean Havelange, Julio Havelange, Aloysio Lage, Oscar Zuniga, Julio Romangueira, Carlinhos de Vasconcellos, Decio Amaral, etc.

Essa competição que será realizada em 8 de setembro comportará o seguinte programma.

1º pareo — 100 metros — Nado livre — Academicos — Qualquer classe.

2º pareo — 100 metros — Peito — Collegiaes — Qualquer classe.

3º pareo — 100 metros — Nado de costas — Academicos — Principiantes.

4º pareo — 100 metros — Nado de peito — Academicos — Novos.

5º pareo — 400 metros — Nado de costas — Academicos — Qualquer classe.

6º pareo — 100 metros — Nado livre — Collegiaes — Qualquer classe.

7º pareo — 500 metros — Nado livre — Academicos — Qualquer classe.

8º pareo — 100 metros — Nado livre — Academicos — Principiantes.

9º pareo — 400 metros — Nado de peito — Academicos — Qualquer classe.

10 pareo — 100 metros — Nado de costas — Academicos — Novos.

pareo — 100 metros — Nado de peito — Academicos — Principiantes.

12 pareo — 100 metros — Nado livre — Academicos — Novos.

13 pareo — 100 metros — Nado de costas — Collegiaes — Qualquer classe.

14 pareo — 1.000 metros — Nado livre — Academicos — Qualquer classe.

15 pareo — 400 metros — Nado livre — Collegiaes — Moças.

16 pareo — Jogo de water-polo.

Federação Athletica de Estudantes

COMPETIÇÃO ABERTA DE REMO

Será realizada no dia 1º de setembro na enseada de Botafogo uma grande competição aberta de remo na qual tomarão parte academicos e collegiaes.

O programma comportará 10 pareos que serão todos de 1.000 metros.

1º pareo — Estreantes — Yoles a 4 remos.

2º pareo — Novissimos — Double-scull trincado.

3º pareo — Collegiaes — Qualquer classe — Yole a 4 remos.

4º pareo — Aberto ao Centro Militar de Educação Physica.

5º pareo — Novissimos — Yole-gig a 2 remos.

6º pareo — Principiantes — Canoe largo.

7º pareo — Aberto á Liga de Sports da Marinha.

8º pareo — Principiantes — Yole a 2 remos.

9º pareo — Collegiaes — Qualquer classe — Double-scull largo.

0 pareo — Qualquer classe — Yole a 8 remos.

As inscripções encerrar-se-ão no dia 26 ás 17 horas.

Só serão aceitas inscripções mediante a taxa de 2$ por remador ou patrão.

Liga Carioca de Natação

A Liga Carioca de Natação fará realizar, hoje, dia 21, das 15 ás 18 horas, a entrega das medalhas aos vencedores do 1º Concurso de Inverno, realizado em 30 de junho ultimo, conforme a relação abaixo:

Medalhas de prata (cunho especial) — Lygia Cordovil, Neuza Cordovil, Helena Sampaio, Carlos Augusto Vasconcellos, Oscar Zuniga, João Havelange e Aloysio Lage.

Medalhas de bronze (cunho especial) — Dora Castanheira, Evandro Duarte Ferreira, Tacito Silveira e David Moscovitch.

No proximo sabbado, dia 24 do corrente, das 15 ás 18 horas, a L. C. N. fará entrega das medalhas dos campeões cariocas de natação, em 1933, e aos segundos e terceiros collocados no certame realizado em 7 de maio de 1933 sob o contrôle technico da Federação Aquatica do Rio de Janeiro, denominada naquella época de Federação Brasileira de Desportos Aquaticos, cuja relação se segue:

Medalhas de Vermeil (cunho da Federação) — João Havelange, Jorge Frias de Paula, Jane Braga, Dorothy Gray, Oscar Dawes, José Roberto Haddock Lobo, João Pedro Thomaz Pereira, Annemarie Wochrle, Roberto Vasconcellos Chaves, Eduardo Muniz, Antonio Ferreira Jacobina Filho, Walter Cruvinel Ratto, Acyr Pires Eyer, Jorge Gabriel Fernandes, Lygia Cordovil e Regina Fonseca e Silva.

Medalhas de prata (cunho da Federação) — Armando Silva Filho, Darcy Simas de Mendonça, Isabel Calvert, Azalina Leal, René Netto Caminha, Manoel da Rocha Villar, John Amaral Schaeffer, Nilo Marques, Walter Cruvinel Ratto, Aida Mesquita Barros, Jorge Pereira Torres, Jorge Frias de Paula, Isabel Calvert, Moacyr Marques Machado, Walter de Almeida Cordeiro, Helio Toledo Salles, Ary Azevedo, Luiz Steele, Eros Marques, Gastão Sampaio Pereira, Vera Werneck Corrêa de Castro, Martha Sá e Stella Frias de Paula.

Medalhas de bronze (cunho da Federação) — Helio Toledo Salles, Daniel Punaro Barata, Amelia Fonseca, Lucia Frias de Paula, Moacyr Marques Machado, Isaac Moraes, Cassio Pereira da Cunha, Antonio Ferreira dos Santos, Caetano de Domenico, Helena de Azevedo Serejo, Stella Frias de Paula, Julio Havelange, John Amaral Schaeffer, Armando Silva Filho, Anthero Augusto Wanderley, Eduardo H. Martins de Oliveira, Joaquim G. Almeida, Rubem Wanderley, Amelia Fonseca, Clara Helena Padua [illegible] e Irmgard Gottschalk.

ATHLETISMO

A Prova Rustica da F.M.D.

No proximo domingo, pela manhã, a F. M. D. realizará a segunda jornada athletica, organizada por seu Departamento Autonomo de Athletismo.

A "Volta dos Tunneis" como foi denominada a prova de domingo proximo, terá, por certo, um desenrolar bem animado, sendo que a direcção technica da F. M. D., designou para o percurso o seguinte itinerrio:

Saida — Frente da sêde do Botafogo — Avenida Carlos Peixoto — Rua Honorio Lemos — Tunnel Novo — Rua Salvador Corrêa — Avenida Atlantica — Rua Siqueira Campos — Tunnel Velho — Rua Dr. Sampaio Campos — Rua Demetrio Ribeiro — Rua General Polydoro — Rua da Passagem — Pavilhão Mourisco — Avenida Pasteur — Avenida Wenceslau Braz.

Chegada — Em frente á sêde do Botafogo F. Club.

As inscripções encerram-se, amanhã, quinta-feira, 22 do corrente, ás 18 horas e devem ser feitas diariamente na F. M. D., podendo inscrever-se e concorrer athletas filiados ou avulsos, só ou por equipes.

O Conselho Director da Liga Carioca de Athletismo, em sua ultima sessão, resolveu:

a) — Conceder registo aos athletas seguintes:

Fluminense Football Club — Arthur Oscar de Obino, Attilio Cardoso Boselli, Cyro Azevedo, Celso Pedral Sampaio, Desiderio Cesario da Motta, Ernestino Neves Moreira, Euclydes Simões Baptista, Eucherio Amado, Francisco de Barros Medina Coeli, Leliciano Primo Pereira, Geraldo Tavares de Mello, Heitor Flavio de Albuquerque Gentil, Hugo Octavio Vieira Junior, José Bentes Monteiro, Jorge Montenegro Bentes, Lauro Oliveira, Murillo de Souza, Nestor Antonio Goulart, Oswaldo Freire de Sequeira, Paulo Ribeiro de Almeida, Roberto Acecar, Ruy Bentes Ribeiro, Sebastião Ferreira Soares, Ricardo Laurence Cooper.

Club de Regatas do Flamengo — Agenor Ferraz, Brasilino Cypriano Vallim, Bento Augusto Dias Teixeira, Braulio da Luz Moreira, Claudio Bardy, Cesar de Las Heras, Martinez e Flavio de Castro.

b) — Conceder renovação de registo aos seguintes:

Fluminense Football Club — Milton Coelho Neves, Jarbas Vicente Barbosa, Rogerio Ganibertini, Edson Giordano Medeiros, José Velloso dos Reis Junior, Levy de Magalhães Mello e Cid Nascimento.

Club de Regatas do Flamengo — José Xavier de Almeida.

c) — Conceder renovação de inscripção aos seguintes:

Club de Regatas do Flamengo — Danillo Alves Nobre, Antonio Dias Martins Junior, Luiz Francisco Monteiro de Barros, José da Silva Campos, José de Camargo Simões e Frederico Zinck.

Fluminense Football Club — Luiz Muller, José Maria Pinto Duarte, Octavio Bacchi Hurpia, Walterio Bittencourt Dias Wilson Markus, Raul Carlos Pareto, Francisco Nogueira de Oliveira, Amador Corrêa Campos, Antonio Marques Soares, Armando Bréa, Evaristo Areal Gerp, Francisco Luiz Innecco, Hayrthon de Moraes Queiroz, Jorge Benedicto Ottoni, Paulo Gross, Pedro Santos, Porphyrio Fraga Brandão, Theobaldo de Souza, Antonio Pereira Lyra, Antonio Xavier da Rocha, Arthur Moreira Leite, Canille Briard, Clovis Figueiredo Raposo, Elysio Pimenta de Mello Passos, Fuad Naidar, João Mauritv de Souza Freitas, José Florentino, Luiz Gonzaga da Cunha Newton Pinto do Nascimento, Paulo Henrique de Magalhães, Rosauro Mariano da Silva, Tarciso Soriano Aderaldo, Abel Alves, Anatolio Koroth, Fausto Ruggiero, José Hersio Carneiro Ribeiro, Julio Cesar Cerqueira de Carvalho, Liginio Machado Garcia Pinto, Mario da Silva Caripuna Maués, Mauricio Monteiro Valente, Othelo Corrêa dos Santos, Paulo Mariano da Silva, Pedro Lopes de Souza, Robert Bougeard, Rogerio Bougearde e Wilson Pinto do Nascimento.

d) — Conceder transferencia aos seguintes:

Do Fluminense F. C. para o Club de Regatas do Flamengo: Julio Pugliesi e Mario Vasconcellos Lopes Rego.

TRANSFERIDO O CAMPEONATO DE VETERANOS DA L. C. A.

O Conselho Director da Liga Carioca de Athletismo, em sessão realizada no dia 17 do corrente, por proposta do director technico, resolveu transferir para os dias 1 e 8 de setembro proximo futuro, o Campeonato de Veteranos que, de accordo com o Calendario Sportivo, se deveria realizar nos dias 25 de agosto e 1º do mez vindouro.

TINTA BRASILIA

A MELHOR

Casa Allemã

LIQUIDAÇÃO ANNUAL

ULTIMA SEMANA

OUVIDOR — GONÇALVES DIAS

Balthazar Cardoso Está em Actividade...

Balthazar Cardoso, o menino de ouro de R. Leite ao contrario do que se suppunha, está em actividade

Balthazar Cardoso, o "negrinho" que não deve estar esquecido de nossos "fans" do pugilismo, a despeito de arredio de nosso "ring", não se encontra inactivo.

Transferido a pedido, para a guarnição do Pará, o nosso "Kid Chocolate" continua fazendo das suas.

Segundo noticiario inserto nos ultimos jornaes paraenses chegados ás nossas mãos, Balthazar acaba de vencer por desistencia, um meio pesado, Jacob Quintairos.

Não julguem os nossos leitores que Kid tenha ascendido de categoria. Em absoluto. A sua luta com este famoso Quintairos realizou-se, pesando Kid 58 kilos. A differença entre os dois adversarios, montou a insignificancia de 16 kilos...

Apesar de todo este "handicap", Quintairos, no 6º round, pediu ao juiz que désse a peleja por terminada pois não podia mais.

São nossos votos que Balthazar continue a agir desta fórma, pois além de fazer alguma coisa por seu cartel, conseguirá ainda, despertar o gosto pela nobre arte, em algum fanatico.

Doenças do coração e dos Vasos

DIAGNOSTICO ELECTRO-CARDIOGRAPHICO

ASSISTENTE DE CLINICA MEDICA DA UNIVERSIDADE

Dr. Olyntho de Castro

Diplomado pela Clinica do Prof. Vacquez, de Paris

Consultorio - 7 Setembro, 54 4.º andar — segundas, quartas e sextas, ás 3 horas.

Phone: 22-4965

Residencia: — 486, Laranjeiras — 25-3822

-B-O-X-

DAVISON E E. PRIMO REINICIARÃO, SABBADO, A TEMPORADA PUGILISTICA

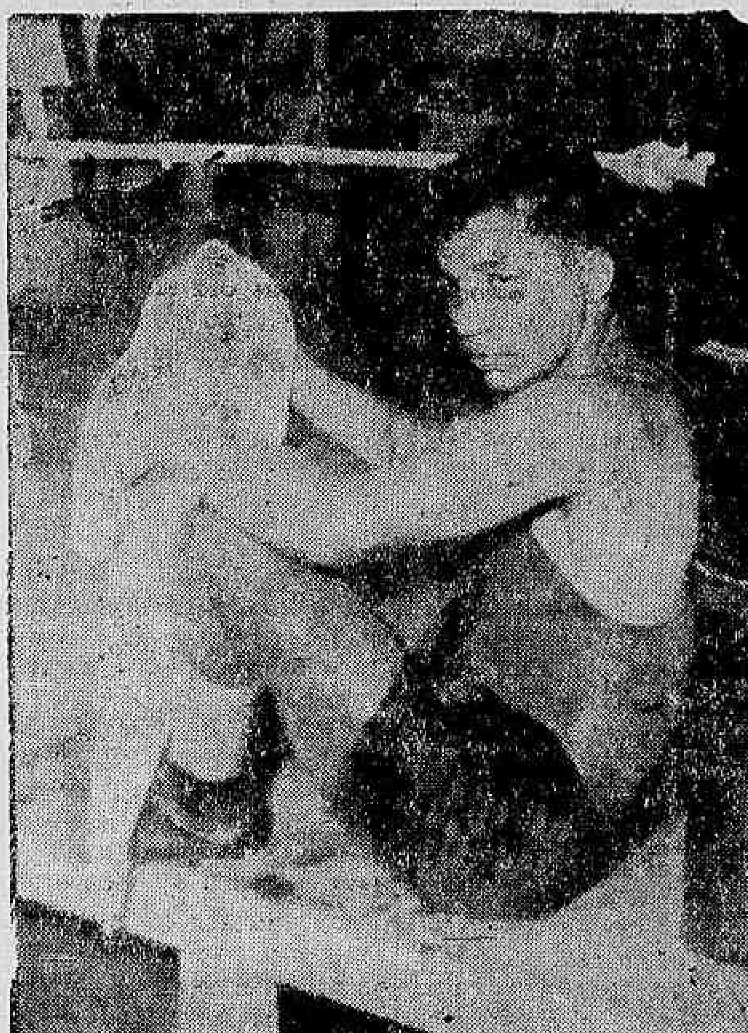

Eduardo Corti, desde sua apresentação em nossos rings, conquistou a sympathia de nossa gente. No proximo sabbado, Loffredo será seu adversarios. Aggressivo e combatentes como são, devem fazer optimo combate.

A Argentina tem fornecido um apreciavel contingente de pesos pesados ao scenario pugilistico continental e, mesmo, mundial. Luiz Angel Firpo chegou a tocar, com os seus punhos formidaveis, o sceptro maximo.

Sabbado, 24, a cidade conhecerá um peso pesado portenho, da nova geração, que ostenta em seu record boas performances: Nicanor Primo. Para os fans cariocas, ha um ponto de referencia: é vencedor recente do nosso velho conhecido Costarelli, que enfrentou José Santa, salientando-se em nossos rings pela sua valentia e combatividade.

Primo já se pode considerar aclimatado no Rio, pois chegou ha mais de duas semanas. Os seus treinos vêm se realizando com regularidade chronometrica. Revelou-se senhor de um punch poderoso. Enfrentará sabbado Davison, numa verdadeira batalha eliminatoria.

O vencedor lutará com Arturo Godoy, o campeão sul-americano de todos os pesos.

E' uma circumstancia que augmenta consideravelmente o interesse despertado pelo choque do dia 24, entre dois valorosos pesos pesados. Davison teve, no Rio, performances brilhantissimas, a ponto de electrizar a multidão. E' um pelejador incansavel e espectacular. Foi um dos nomes apontados pela chronica sportiva do Rio e de S. Paulo como capaz de enfrentar Arturo Godoy. Está actualmente na capital bandeirante, em magnificas condições de preparo. Partirá para esta cidade hoje ou amanhã.

Para o dia 24, foi organizado um grande programma. Será sem duvida uma das noites magnas do box, nesta temporada.

Lutarão Loffredo e Eduardo Corti; Pujol, o vencedor de Tobias Bianna, k. o. Poblete, e estreará o meio médio uruguayo Arocha.

Eduardo Corti, adversario de Loffredo

Primo fará hoje e amanhã seus ultimos treinos para o combate de sabbado com Davison. Na verdade, trata-se de uma verdadeira eliminatoria. O vencedor enfrentará Arturo Godoy, campeão sul-americano de todos os pesos. Não foi outro o objectico da viagem do peso-pesado argentino ao Brasil. Um revés significaria a ruina completa de suas aspirações. Davison é, em quaesquer circumstancias, um adversario perigoso. Combativo, veloz e com um punch poderoso. As noticias vindas de São Paulo dizem-no em magnificas condições. Ha dois mezes vem treinando activamente. Foi ha tempos, indicado por chronistas e technicos como um dos pesos-pesados capazes de oppôr séria resistencia ao chileno. Suas actuações em nossos rings foram sempre brilhantissimas. Primo tambem está magnificamente preparado. Faz luvas diariamente com Pujol e De Gregorio. O vencedor de Bianna enfrentará sabbado Gauchito. Outra grande attracção do programma será a semi-final entre Loffredo e C. Corti. K. O. Pablete reapparecerá egualmente, enfrentando o uruguayo Arocha. Este fará a sua estréa em nossos rings.

CATCH

As performances do catcher Pedro Brasil tem enthusiasmado as multidões que affluem ao Estadio Brasil para applaudil-o. E' um lutador sobrio na applicação dos golpes e desempenha-se de suas funcções de modo a trazer em constante delirio os fans do violento sport.

Ha diversos factores que justificam o successo de Pedro Brasil. Elle é o unico catcher nacional concurrente ao cinturão de ouro "Cidade do Rio de Janeiro". E' um athleta completo, de physico impressionante, agil, elastico, dynamico E' um digno representante do sport nacional. Os estimulos que tem recebido tem-no ajudado a produzir actuações surpreendentes, nivelando-se aos astros de renome mundial.

Quinta-feira, em proseguimento da temporada internacional do catch-ascatch-cam, o lutador patricio fará a batalha principal da noite, enfrentando o allemão Alfredo Koch, que deu mostras sobejas de ser um catcher de largos recursos.

Diario Carioca

Anno VIII — Numero 2.174 | Rio de Janeiro, Quarta-feira, 21 de Agosto de 1935 | Praça Tiradentes n.° 77

A Fatalidade e a Defesa de Sua Honra Conjugal Fizeram-na Homicida!

FALA AO DIARIO CARIOCA A PROTAGONISTA DA TRAGEDIA DE JACARE'PAGUA'

D. ANNA ARHY FOI, HONTEM, REMOVIDA PARA A CASA DE DETENÇÃO

O commovente caso occorrido em Jacarépaguá, já largamente noticiado pelo

Anna Arhy a criminosa

DIARIO CARIOCA, continua a impressionar o espirito publico, pelas circumstancias dolorosas que teve o sangrento desfecho de uma perseguição movida contra uma mulher honesta.

A fatalidade e a defesa da sua honra conjugal fizeram-na homicida.

Os propositos persistentes de um conquistador desalmado, pretendendo desvial-a do caminho do dever, determinaram a tragedia, envolvendo um lar até então considerado feliz.

Nem a existencia de uma criancinha de 4 mezes de edade, agora privada do carinho e do afago materno, levaram o D. Juan suburbano a conjecturar na enormidade da desgraça que as suas attitude ameaçado:as poderiam provocar.

OUVINDO A PROTAGONISTA DO CRIME

Tivemos, hontem, a opportunidade de ouvir a protagonista da emocionante tragedia.

Encontramol-a no 26° districto policial, onde ella se acha detida.

Presa de um grande abatimento moral, visivelmente nervosa pela situação em que se encontra e pelo abalo soffrido, d. Anna Arhy, com os olhos humedecidos de lagrimas, contou-nos, então, alguns lances do tremendo drama em que está vivendo:

— Nada posso adeantar senão esta dura realidade: Fui obrigada a reagir, porque não podia mais supportar uma situação, por demais intoleravel. Além da perseguição constante e systematica que elle me movia, chegava ao cumulo de fazer-me ameaças, afim de conseguir, naturalmente, o que elle tinha em mira. De nada valiam as minhas recusas peremptorias, o meu máo humor, meu visivel desagrado, toda vez em que elle formulava as suas proposta. Recusava sempre, mas ao invés dessas recusas amortecerem a sua audacia, desenganando-o, ainda mais o accicatavam, levando-o a commetter verdadeiros desatinos. Fiél ao meu dever conjugal, não me interessavam as suas supplicas nem tampouco as suas ameaças. O destino já parecia ter traçado o desfecho que presentemente me está amargurando. Se eu não o repellisse da maneira violenta que repelli, levada pelo desespero, estou certa de que o meu mraido o faria para desaffrontar-me.

Vae já para 2 annos que conheci "Pernambuco". Elle appareceu em nossa residencia em situação precarissima. Condoidos da sua situação, e tratamos com solicitude e affabilidade. Muitas vezes elle par-

João Arhy, o marido de Anna Arhy

ticipou da nossa mesa, ora no jantar, ora no almoço. Passado algum tempo, como elle ainda se achasse em inactividade, pois não arranjára emprego, começou a apparecer em nossa casa, trazendo joias e armas de fogo. Meu marido suspeitando de que essas joias e armas tinham origem illicita, porque elle nunca explicára a sua procedencia, achou prudente afastalo do nosso convivio, chegando a falar-lhe neste sentido.

Já por essa época, "Pernambuco" andava me fazendo a côrte, no que era repellido.

Certa vez, porém, como eu lhe mostrasse o meu desagrado elle tentou assassinar o meu marido valendo-se de um revólver. Naturalmente elle já tinha um plano preconcebido, matar o meu esposo para dessa fórma realizar o seu proposito: de vencer a minha resistencia pelo desamparo em que eu ficaria.

— Como a senhora explica, então, o facto de estar armada no acto do crime? perguntamos;

— Explico facilmente. Taes eram as ameaças de "Pernambuco" que eu não podia deixar de ter uma arma para reagir, em momento propicio, em minha legitima defesa. Elle constantemente me ameaçava de morte se eu não cedesse aos seus caprichos. Com o espirito conturbado por um imprevisto fatal, munia-me sempre do revólver afim de assegurar a minha vida, porque o julgava capaz de realizar as ameaças que me fazia.

Ante-hontem fui a cidade. Desejava comprar linha para tecer uma rêde de pesca.

Tive necessidade de tomar um omnibus. Quando me encontrava sentada, avistei, "Pernambuco", num café, tendo elle tambem me avistado. Ao pôr os olhos em mim elle largou a mesa em que se achava e correu na direcção do vehiculo em que eu viajava. Entrou, começou incontinenti a ameaçar-me, dizendo: Ou tu cedes ou morres. Fez o gesto de que ia sacar de uma arma. Prevendo a consequencia dessa sua attitude, foi então, para não ser assassinada, e agindo em legitima defesa, que fiz uso do revólver que trazia embrulhado na mão e dahi não sei mais o que aconteceu.

Quando dei por mim estava aqui, presa, no districto.

Só mais tarde tive conhecimento exacto da extensão do meu gesto de pavor e desespero.

D. Anna Arhy, que conta, apenas, 20 annos de edade, foi hontem removida para a Casa de Detenção onde aguardará o pronunciamento da Justiça.

D. Anna Arhy, a homicida, sendo ouvida pelo nosso redactor, na delegacia do 26 districto policial

O Sr. Julio Cesario Adheriu Mais Uma Vez ao Dr. Pedro

UM "RECADINHO" URGENTE QUE PÕE NOS TRILHOS O PRESIDENTE DA CAMARA

Sabemos que o sr. Cesario de Mello mandou um "recadinho" urgente aos vereadores do seu grupo, srs. Ernani Cardoso, Olympio de Mello e Caldeira de Alvarenga, ordenando-lhes que não criem embaraços á approvação do projecto que trata das secretarias da Prefeitura.

O sr. Cesario de Mello

O "ukase" do tzar de Santa Cruz, termina assim: "Estou de novo com o dr. Pedro. Não posso perder para o Almeida Reis e muito menos para a dupla Ismael-Zander".

Os partidarios do sr. Pedro Ernesto estavam hontem radiantes. O conego Olympio de Mello porém, não escondia o seu máo humor. Mas que póde o vigario de Bangu' contra o "pagé" do Sertão?...

ULTIMA HORA SPORTIVA

O INICIO DO TORNEIO ABERTO DE BASKET-BALL DO ATLANTIC REFINING CLUB

Hontem á noite, no "rink" do Santa Heloisa, realizou-se o inicio do torneio de basket-ball do Atlantic Refining Club. O certame teve um transcurso brilhante, vencendo os "fives" do Motor Oil por 42 x 10, Kerozene por 16 x 6 e Raio K pelo score de 14 x 12.

OS JOGOS

Motor Oil 42 — Righ-Grade 10

Este jogo teve pouco interesse, pois os vencedores possuem rapazes que já praticaram o basket, estando assim com superioridade. Notamos no "five" elementos de valor como Ralf Moteley, que já jogou bastante ha tempos passados. Moreira, veterano das lides sportivas e outros. Do quadro vencido os melhores foram Carlos Lage, que apesar de "pesado" pode voltar aos seus tempos e Reuon, elemento de bos precisão na equipe.

As equipes estavam assim constituitas:

MOTOR OIL — Cardoso e Hernani; Moreira, Gavinho (Alvaro, depois Lopert, depois Marinho) e Motoley.

RIGH-GRADE — Reuon e Mario; C. Lage, Figueiredo (Laurindo) e Gumercindo (Guimarães).

OS TENTOS

Motor Oil — Moreira (18), Moteley (16) e Gavinho (8).

Righ-Grade — Lage (5), Reuon (3) e Mario (8).

1° tempo — Motor Oil 22 x 3. Final — Motor Oil 42 x 10. Juiz — Lucas. Fiscal — Isaac Mendes.

Kerozene 16 x Gasolina 6

Nesta partida venceu a turma dos camisas pretas. Rosa demonstrou, com o tempo que pratica, ser um elemento precioso no ataque. Pereira jogou bem, fez duas optimas cestas. O restante do quadro actuou á altura.

As equipes eram as seguintes:

KEROZENE — Lourenço e Reis; Pereira, Rosa e Moreira (depois Wanderley, depois Medina e depois Affonso).

GASOLINA — Amaro e Hilderico; Dumas, Milton e Chiavo.

OS TENTOS

Kerozene — Rosa (10), Pereira (4) e Reis (2).

Gasolina — Chiavo (3), Milton (2) e Amaro (1).

1° tempo — Kerozene 10 x 4. Final — Kerozene 16 x 6. Juiz — Norival. Fiscal — Lucas.

Raio K 14 x Oleo Raz 12

Esta partida teve um desenrolar magnifico. O "five" que Tinoco é o "captain" jogou assombrosamente. White foi o "cestinha" da turma, marcando 8 pontos. Octavio, apesar de ainda não ter recuperado a fórma antiga conseguiu quatro pontos e Tuneloto dois. O jogo teve phases interessantes de ambas as partes. Do quadro vencido, Iglesias bom. Gaspar um "cestinha" de grande futuro e Ariaga um encestador optimo.

Como formaram as equipes:

RAIO K — Tinoco (Adelio) e Armando; Octavio (Francisco), White e Tuneloto.

OLEO RAZ — Iglesias e Oberlander; Gaspar, Pinho (França) e Ariaga.

OS TENTOS

Raio K — White (8), Octavio (4) e Tuneloto (2).

Oleo Raz — Gaspar (8) e Ariaga (4).

1° tempo — Raio K 10 x 8. Final — Raio K 14 x 12. Juiz — Edison Mitrano. Fiscal — Aldo Montenegro.

Ao brilhantismo deste certave deve-se á iniciativa brilhante de Oswaldo de Oliveira, esforçado director de Sports, e ao sr. H. B. Tschefining, controlo chefe da Atlantic Refining Comp. Of Brasil e Mrs. R. E. Motley, um dos directores da Empresa.

CIGARROS

Astoria

Typo Americano

CARTEIRA 800 REIS

Cia. Souza Cruz